朝鮮日報

本紙六面

朝鮮日報社

時評

南遷生方

×

前月에도 迷信에對하야말한바잇거니와 朝鮮人의迷信力은얼마인지 近來더욱增長하는傾向이잇다 그러나그것도역시 生活難에關係가잇는줄로생각된다 말하면生活難에못이겨서는多數民衆이 살길을迷信에서 차즈려고하는때문이다 生活의壓迫이 深刻하야질수록 딸아 迷信의勢力이長하게되는것이다 最近에도 平南順川 어느洞里가튼데는 七十名男女가 南遷生方이란說에迷惑하야 一朝에 若干家庄什物을 팔어가지고 鷄龍山으로 向하야 갓다한다 이가튼實例는 흔히볼수잇는 現象이지마는 一時한곳에서이처럼多數가 떼를지여가는일이 드물으로 世人의눈에잘띄우지아니한일이다

×

迷信이란말도할것업시 無智가 낫는것이다 그럼으로迷信을 업새려고하면 먼저迷信의 어머니인無智그것부터撲滅하여야할것은 누구나다아는事實로서 이無智撲滅함에는 教育普及에依하야智識啓發을 꾀하는外에 다른道理가업는것도 항상누구나말하는바이다 그러나 迷信의뿌리가깁히 民衆사이에박켜잇슴으로 가지고도 容易히뽑아버리지못하리라 더구나이南遷生方의迷信가튼것으로말하면 그由來가 퍽深遠하야 그 迷信과는 다른것이다 그 中世朝鮮人의 國土的悲運에서 마키매 指導者와서도分離하게된 一般民衆은 스스로南朝鮮이란理想鄕을 憧憬하게되엿다 그러나理想鄕은어데까지든지 理想鄕에도처질뿐이오 現實의世界는 아니다 이것을잘말로 忠淸道나慶尙道가튼 南朝鮮에求하게된것은잘못이다

×

온갖迷信이 이南朝鮮을現實의世界에서 차즈려고하는데서생겨나게되엇스니 南遷生方說도 要컨대 이南朝鮮에서 派生된迷信이다 아무리 理想鄕을 渴求하는데서생겨난迷信이라도 迷信은迷信임으로 이것을 打破하여야할것은 勿論이다 이날은바南遷生方의 迷信으로 因하야 國家破產한사람이 얼마나만흔지알수업다 이때문에 農村破滅은 더욱促進하게되엇다 生活의 壓迫으로 滿洲나日本에가는漂浪群以外에『南遷生方』說가튼迷信으로말미암아朝鮮內에서 流離하는이가잇는것을 알어야하겟다 近年農村運動에從事하는이는迷信打破에對하야 더욱만흔努力이잇기를바라는바이어니와 이런南朝鮮에關한 迷信가튼것을 잘만務道하면迷信을轉化하야 從前처럼『유토피아』理想에 살게할수도잇다 이것이民衆의마음속에 보금자리하야잇는 동안에는 民智의 啓發에큰 妨害가되나니 民衆의 幸福을爲하야 一日이라도速히 光明의길로 向하게함을要한다

南京重要軍事機關 十二日부터浦口로移轉

兩日間에一萬五千兵을輸送하고 砲兵團『탕크』隊도全部出動開始

長江一帶의戰機漸熟

(南京十二日發) 上海의戰局은急을告하여南京政府는軍要軍事機關을十二日朝부터浦口에移하고昨日과今日外지에三千噸級의汽船八隻에兵一萬五千을輸送하엿스며또砲兵團『탕크』隊도上流를向하여本日부터大移動을開始하엿더라

白氏再次臥病 李品仙氏가代理

(北平十二日發) 白崇禧氏는病이再發되야李品仙氏에게總指揮의職을넘기고昨日交民巷獨逸病院에入院하얏다고傳하더라

軍需品制限 委員會開催

(제네바十一日發) 國際聯盟의政府及私營軍需品製造所制限委員會는本日當地에서開會되엇더라

半旗를揭揚코 學生示威行列

『租界回收』等『비라』撒布 ◇孫總理追悼日의長春

(長春十二日發) 完全히國民政府에隸屬된當地에서의十二日故孫文氏四週年追悼會는一般으로注目되어잇섯든바果然城內各銀行會社官廳은半旗를揭하야弔意를表하고一般商業家도休業하는데午前十一時頃各學校上級生徒約四百名은『不平等條約撤廢』『國民革命萬歲』『努力租界回收』等의小旗를손에들고市中을行進하며『訓政의建設에努力하라』『租界의回收』『一切反動分子肅正』『三民主義를實行하라』『中山先生의紀念에 帝國主義를 打倒하라』等其他宣傳文을撒布하고一般商民은拍手로써이를마젓는데別로附屬地에侵入한模樣도업섯고約一時間半의示威運動을行한後無事히解散하엿더라

支配權爭奪의 最後的一戰

今明間激戰을보게될 墨西哥의革命

(墨西哥시치十一日發) 墨西哥政府의公式發表에依하면前墨西哥大統領『카이에스』將軍의引率한聯邦軍은目下『토레온』에向하야進軍中인바途中의革命軍의小部隊는그로因하야退散을當하고『카이에스』軍에參加하는者도多數라한다 그리고聯邦軍과革命軍의戰鬪는十三日에行하게되리라고보는데革命軍側에서는그數가約一萬五千이라고稱하고잇슴에反하야官軍側에서는(官軍은約二萬)革命軍은七千以下라고보고잇다더욱『토레온』에서行하게될戰鬪에서勝利를어든편이結局全墨西哥를支配하게되리라고보아이一戰은極히重大視되고잇다또『와ー레쓰』及『노가레스』兩地方의革命은鎭定되어革命軍의多數는南方으로向하야退却中이더라

國際司法 裁判所改正

各國委員決定 議長은伊代表

(제네바十一日發) 國際聯盟의『西』牙國際司法裁判所構成法改正法律專門委員會는本日當地에서開會되엿다 本委員會의成績은米國의國際司法裁判所加入問題에重大한關係가잇는것이라하야注目되야잇는데出席委員은左와如하더라

『루ー트』(米)『푸로마죠ー』(佛)『가우스』(獨)『하ー스트』(英)伊藤述史(日本)『포리치스』(希)『레ー뭇트』(瑞)『루ー드스라인』(蘭)『스차로ー자』(伊)『플루ー스』(『콜롬비아』)『아이징그스』(和蘭)

裁判所構成法改正法律專門委員會는伊太利代表『스차로ー드자』氏를議長에選擧하엿더라

懲罰은不得已 告發은阻止

各派間의意見

(東京電) 鳩山翰長은各總務及幹事長等을, 또島田幹事長은各派幹部를各其訪問하고九日衆議院本會議混亂의善後處置協議한結果左와如히意見이一致되엇다

一、民政黨의森田茂氏以下三十五名의懲罰은不得已하다

一、名川侃市氏等의民政議員二十數名에對한告發問題는不穩當함으로어대까지未然에阻止할事

裁判所改正案 御下渡를奏請

(東京電) 原法相은十二日閣議의決定에基하야午後一時三十分參內樞府에御諮詢中인裁判所構成法外二件의御下渡를奏請하얏더라

小選擧區制는結局 無產黨進出을阻止

組織的理論으로龜井氏極力反對 十二日의衆議院本會議

(東京電) 小選擧區制案阻止의民政黨必死의議事遲延策은功을奏하야齋藤隆夫氏의長質問만으로맛치엇質問戰第一日의後를니은十二日의衆議院本會議는午後一時二十分開會, 먼저議事進行에關하야田淵豐吉氏(無所屬)發言을求하고

田淵君 議員選擧方法은極히重大한意義를가지고잇다지금本案에贊成하는政友, 新黨이나此에反對하는民政黨이나, 다各其黨의立場이잇슴으로第三者인無所屬의田淵豐吉의보는바가가장正當할것이다

라고하야처음부터웃기고 이問題는愼重히考慮할것으로無理한짓을하야議場을混亂에陷케하지안키를바란다 고述한後日程의質問繼續에入하야龜井貫一郎氏(社民)數冊의參考書와鉛筆을두손에들고 登壇 民政黨拍手

龜井貫一郎氏 床次氏는最初一人一區를主唱하고잇섯슴에不拘하고二人一區가七〇、三人一區가一〇이라고한다 가튼例外가만흔選擧區制는世界에類例가업다 如斯한中小選擧區의混雜의理論的理由가어데잇는가奏君은昨日英米의例를擧하얏스나今日理論的으로小選擧區를認定하고잇는나라는何處에던지업다다만한나잇는것은職能代表를併用하여잇는일것이다提案者는此職能代表를將來併用함에如何한생각을갓는가現行選擧區制의是非는다만一回쯤에總選擧로서는判斷할수업는것이다

라고五十議會에서의床次氏의『選擧區制를輕輕히變하야서는안된다』라는演說速記를朗讀後 第三으로普選下에잇서서는比例代表制가適當하다 고現行法制定當時의井上孝哉、鳩山一郎兩氏의速記錄을朗讀 普選의原則이比例代表制에잇슴은當時의政友會의主張한바이엇스나今日逆行하야本案을提出하는理由가如何하냐고詰問하자與黨席騷然怒罵龜井氏의音階을調節하면서第二十冊에갓가운參考書를번갈라朗讀하야가 …… 나황에依한것이아니라모다國家本位다比例代表는實際上困難한點이잇다本案과普選精 …… 人區는一人區의原則의例外이降壞龜井氏의되튼니어 …… 趣旨에依하야賀問을試하고 고演壇을占領하기丁히三時間 …… 總意를묻기爲하여議會解散을奏請할意思가업는가 本案은極히重大함으로國民의 …… 라고猛烈한氣勢를보힌後最後로 萬若小選擧區制에依하야無理하게彈壓을加하여無產黨의進出을阻止하면結果에잇서서共產黨에理論的勝利를줄것이다 沈着하게小選擧區制에絕對反對를試하든한편床次氏의提案理由의하나하나를反駁하야 依하야選擧區의安定을主唱하얏스며그論據는二大政黨의對立일것이다二大政黨對立을破壞한床次氏가此를主張하는그根據가如何하냐고床次氏를擁擠後다시 ……

五個主要國會合 海軍制限會議開催

오는六月中旬頃에實現시키고저 英佛外相間에協定成立

(巴里十二日發) 國際聯盟第五十四議會에出席한英外相『첌바ー렌』氏及佛外相『뿌리앙』兩氏는『제네바』에서數次會商한結果主要五個國海軍制限會議를來六月十五日頃開催로키實際的協定을遂하엿다한다 그리고該海軍制限會議는此를『제네바』에서開催할것인가또는他地를選定할것인가에對하야는아즉決定되지안헛스나此問題에對하야는日下華府駐米大使로 一九二七年의 三國海軍制限會議米國主席代表이엇던『깁손』氏의歸任後歐羅巴에在한關係海軍國과意見을交換하고具體的으로決定할터이다 그리고該會議의目的決定은佛國으로부터提出된것이라고觀測되는바陸海軍豫算制限問題를審議할來四月의聯盟軍縮準備委員會에서決定되리라고보더라

排日違反의 中國人射殺

【마니라】在住中國人이 日本商品販賣理由로

(마니라十一日發) 當地의中國人은排日『보이코트』에背反하야日本商品을販賣하얏다는理由로白黨『아랑크마ー켓트』販場에서五名의中國人에게拳銃으로射殺되얏다이것은當地에서最初의流血慘事로政府當局은比律賓內에在한反日團의行動은今後嚴重取締하기로決하얏더라

重要案山積 會期延長說

(東京電) 衆議院에서의小選擧區制案審議의紛擾로貴族院에서의重要法案은十二日도繼續될뿐인데政友會及新黨에서는될수잇는대로十二日中에實行은中止하고議案審議의能率을圖할方針이나政府에서도追加豫算、肥料管理案、自作農創定案等重要案의審議遲延은크게憂慮하야不得已하면三日間의會期를延長할것이라는說이漸次有力하게되엇더라

普選擁護運動 畢竟實際化!

新渡戶三宅博士等 有數學者決然奮起

(東京電) 普選擁護國民同盟에서는十三日虎之門晩翠軒에各新聞通信社幹部及學者의出席을求하야小選擧區制案阻止의實際運動에着手하기로되엇는데學者方面에서는新渡戶稻造、三宅雪嶺、添田壽一、阪谷芳郞、三宅驥一博士等이奮起하기로되엇더라

治維改正案 原案을可決

貴院特別委員會에서

(東京電) 貴族院에在한治安維持法改正緊急勅令의承諾案은午後特別委員會에서原案을可決하얏더라

懲罰委員會 十二日에續開

(東京電) 衆議院의懲罰委員會는十二日午前十時半開會佐佐實(政友)山崎傳之助、野田文一郎、工藤鐵男(民政)의四氏에對하야一括審議하기로되엇는데爲先工藤氏의件은十一日의各派交涉會에서白紙에還하야無罪로하기로決定하고其餘의三氏는十三日午前十一時續開審議하기로한後散會하얏더라

遷延策으로 六時間長論

愼重討議할것이라하야 武富氏(民政)延期를力說

武富氏十四日外지延期하자는動議의說明을하고저登壇

武富氏 如斯한重要法案에對하야僅히一二名의質問을許할뿐으로質問中止의動議를내임은조치못하다고

盛히時間遷延策으로서政友會를論駁하엿스나政友會는動치안코揶揄할뿐 武富氏亦是張邊히論하야곳칠줄을몰음으로淸瀨副議長은武富氏에몰은後

淸瀨副議長 武富君의說明은더욱繼續될모양임으로食事를爲하야一旦休憩한다

고述하니此時는午後七時午後七時五十分再開休憩에繼續하야

武富氏登壇 新聞을펴들고各府縣選擧區의人員比例에對하야當初內定한것과그後黨內의不平으로改正된것과의相違點을一一히指摘하야提案者의確信이업섯던點을質하자政民兩黨間에는罵聲을보내다 武富氏長論에政友會는참지못하야原惣兵衛氏로부터議長에 …… 民政도이에應하야工藤鐵男、本兩氏가달려가對抗的으로提出政民兩派의罵聲은漸次激烈

淸瀨副議長 武富氏 充分히精神을차린다 고注意하자

武富氏 ……고答하고亦是前說을繼續하야要에依하야一區마다批評一時音하야議長은再次注意政友會는支離할을건늬지못하야騷然民政黨拍手武富氏그래도不屈하고論을進하야午後五時에互하야議會開設以來의動議說明으로 듸는記錄을짓다十時半議長은動議의趣旨終了된것이라고認定하고發言을禁止原總兵衛氏다시發言의議를提出하매原夫次郎氏此에反對코저登壇하려하얏스나議長散會를宣하니때는十一時三十分

重要案停滯 貴院에까지影響

與黨을督勵進行키로 十二日閣議에서決定

(東京電) 政府는十二日正午院內에定例閣議를開하고田中外相으로부터日中交涉情勢를詳細히說明하고交涉解決에伴한濟南駐兵에對하야는除隊期限이到來된義務兵의交代에關한行方을協議하고 …… 한바잇섯다다시當面의重要問題인稅案、小選擧區案等에對하야는議事를遲延식히고잇는野黨側의戰術을看取하고與黨을督勵하야 …… 이對하야는重要法案이停頓되고또한그空氣가貴院의兩稅案의審議에까지影響하야政府로서도看過할수업는實情에잇슴으로써與 ……

民政絕對反對 歲費引上案에 贊成署名取消

(東京電) 民政黨에서는議員歲費引上案에는絕對參加치안키로하고지금外지의贊成署名者에게는그取消를要求하기로決定하얏더라

不戰條約問題 依然險惡

可決되더라도 外相責任未免

(東京電) 過般來衆議院에서問題된不戰條約에關하야政府는아즉上奏樞密院에御諮詢의手續을取하지안햇는데同條約에對하야는樞府의空氣가依然險惡하야可決되더라도田中外相과內田康哉伯의責任問題가일어나게되리라고보더라

內閣改造時 內相掛冠

自發的勇退의 意思를表示?

(東京電) 今後에날어날內閣改造에際하야閣僚中의누가大局上으로보아自發的으로犧牲心을發揮하고또는他動的犧牲에供하게될것인가는勿論未知數이나最近貴族院方面으로부터들리는바에依하면內相望月圭介氏는前者卽自發的으로勇退할一人이라고한다듯는바에依하면望月內相은일즉이議會後에內閣改造의必要가잇슴을直感하고自己는意外로關係가되고또內務의大任을拜하고잇스나그任에適當치못함을感知하고잇슴으로今後更迭의機會가잇다고하면언제던지掛冠함에躊躇치아니하야圓滿한內閣改造의實을擧키爲하야一身의進退를決하겟다는意思를表示하고잇다고하더라

政友會幹部 小選擧法案의 對策協議決定

(東京電) 政友會에서는十日午後一時本部에秦、熊、谷、松野各總務島田幹事長、原、西岡幹事等參集十一日의議會對策에就하여種種協議한結果

一、十一日의本會議劈頭選擧區制改正案을議題에供하여床次氏의提案理由說明에니어質疑에옴길豫定인데幹部의觀測으로는九日의本會議에서와가튼混亂은野黨의自覺에依하여보지못할것으로議事의進捗을볼것이다

一、그러나萬一期待에버서나反對派가거듭議事妨害의暴擧에出할時는與黨은議長의職權을信賴하여徹底的으로斷乎한措置에出케할事

一、九日의本會議에서議長이議事妨害에備키爲하여演壇下에多數의守衛를配置한것은當然한措置이나 …… 機能으로도議員의暴擧를鎭壓키 ……

研究會紊亂 事實로暴露

讓稅도自由問題로 多數가反對할模樣

(東京電) 貴族院研究會는昨多黨方面을督勵하야審議를進行시킴을一轉機로하야統制가紊亂되야過般優說問題를協議하얏는데具體的態度는本日의形勢에依하야緩急의措置를講究하기로하고午後一時에散會하엿더라

副議長不信案

政友에서提出?

(東京電) 小選擧區案은野黨側의遷延策에依하야十三日로넘어오게되얏는데右에對하야政友會에서는連日議事遲滯는淸瀨副議長이暗히民政黨과通謀하야議事妨害를援助하고잇슴에起因 ……

本宣言하자無產民政不應龜井、淺原、山田等十餘名議長席을包圍하고『龜井君의再質問을許하라』고연거푸宣言取消를要求政友新黨『議長公平』하라고絕叫淸瀨副議長은民政黨子들두드리며頗讚하얏스나듯지안코武富濟氏(民)를指名

元田議長 辭表提出

十二日에正式으로

(東京電) 元田下院議長은十二日午後十一時三十五分에드듸어正式으로辭表를提出하얏더라

政民兩黨의 後補適任者

(東京電) 元田議長辭職의結果十四日直時後任議長의選擧를行할豫定인데政友會側에서는新黨側과도諒解한後自黨으로부터選出할方針으로새島田俊雄、堀切善兵衛、吉植庄一郎의四氏가議長候補로擧論되는데島田氏가그中에서도가장有力하다 그런데島田幹事長은이議長에選擧되면幹事長은秦總務가議會의役員改選까지暫定的으로總裁로부터指名될터이라더라

(東京電) 民政黨에서는元田議長의辭表提出에對하야 …… 淸瀨副議長은何等責任이업슴으로스스로辭表할必要는업스나結局與黨側으로부터不信任案이提出되어새로正副議長의選擧가잇슬것이라고보고잇다 其時는自黨으로부터議長候補者를내세워勢力抗爭할모양으로適任者로서는床次、濱田、小泉又次郞、森田茂氏가잇스나結局은小泉又次郞氏中으로부터나서게되리라더라

議長選擧는 十四日中에

(東京電) 元田議長은小選擧區制案의審議에際하야騷大議場混亂을招來하야一向進捗되지안코重要法案이山積하야잇는關係上各派領袖와도懇談後朝野兩黨의互讓의精神으로써圓滿한議事의進行을圖코저하얏스나審議는依然進捗되지안코小選擧區改正案도十三日로넘어오게된結果이라重大案의審議되지못함을遺憾으로하야十二日夜十一時半에責任을感하고院內大臣室에서田中首相과會見하고그決意를披瀝後辭表를提出하얏는데首相은議長의慰留에努하엿스나辭意强硬하여드듸어田中首相도이를諒解하게되엇다 議長은直時議長室에도라와淸瀨副議長에게도그意를傳達하얏는데議長의辭職은十三日夕刻正式으로이를發表하고十四日中에後任議長의選擧를行할豫定이더라

爲하여振鈴을울렷슴에不拘하고議場混亂을繼續식힌것은明白히公務執行妨害라고認定함으로此를嚴罰에處할』이라는方針을決定하엿더라

勞働組合法案

近近民政서提出

(東京電) 民政黨에서는近近勞働組合法案을衆議院에提出하기로하고十一日院內幹部會에서添田敬一郞氏提案의原案에對하야協議하얏는데다시愼重審議키爲하야安達謙藏氏以下十五名의特別委員을選하야研究키로하얏더라

辭令

▲中樞院副議長朴泳孝(任期滿了重任)▲朝鮮總督府鐵道局書記鳴繁滿楠信一▲(任)鐵道局技手佐野事太郞妹尾正熊石野友次郞杉野正今井周二任鐵道局副參事▲道技師掛場定吉工藤議公小林求吉山本榮兼任林業試驗場技師▲道技師藏石勝綠川綠▲兼任同上▲道技師淺野力大蘭勉▲道鑑視具滋惠任郡守(六)▲林野調查委員會通譯生兼同會書記全齊億郡屬吳永鍵任同上(七)▲郡屬兼事實局屬金鳳教諮郡屬朴東縞任郡守(八)▲公立女子高普教諭瓜田佐吉任同教諭(七)(京城電)▲京城工務事務所庶務主任副參事須子素直命淸津出張所庶務主任▲總理課會計主任副參事古川敬介命京城工務事務所庶務主任▲淸津出張所庶務主任書記西村保命工務課勤務▲工務課技師鈴木次二命大田工務事務所保線係主任

八面鋒

○床次氏曰『小選擧區制를實施하면、人物의選擇을그릇치지안는다』고

○普選以前에는、人物의選擇을그릇치고、그릇치게되는것은사웁이자쳣든가

○何如間、民政側에서는、될수잇는대로遷延策을쓰고、政友側에서는、될수잇는대로强行策을쓴다하니

○잡고늘고하는통에、또닷디리는데나업슬는지

○더욱이衆議院의、貴族院에서는벌서부터否決說이돈다하니

○도前에、하로밧비또諒解運動을、넘으길必要가잇지안흘가

圓本界一大驚異

出版界의新記錄!! 犧牲的大亂賣

世界名著文學全集全十卷가추가

大投賣 十卷 단二圓

圓本界의白眉로서全國的으로有名한世界文學을文學愛好者諸賢을爲하야多大한犧牲과某某全集刊行同業者等의剩迫을不顧하고全十冊가추어서單二圓으로提供하게되것은참말業界의革命입니다。諸君은이것에依하야實讀의絕好의機會를맛는것입니다。

○○○一冊式散賣는아니합니다必히十冊一組로注文할事(小包送料卅三錢)一、注文은特賣品인故로前金으로振替口座에拂込하십시요。切手代用一割增不得已한事情으로代金引替申込者는金二圓五十五錢으로郵送함

勿失機會하고! 只今곳!! 至急至急

●第一卷 女優ナナ 全一冊 エミール、ゾラ原作 太宰衛門譯

●第二卷 死の勝利 全一冊 ダンヌチオ原作 太宰衛門譯

●第三卷 ベラミー 上下合本 全一冊 モーパッサン原作 太宰衛門譯

●第四卷 其の前夜 全一冊 ツルゲーネフ原作 山口末明譯

●第五卷 誘惑 全一冊 モーパッサン原作 前田晁譯

●第六卷 外套 全一冊 ゴーゴリ原作 龍田龍峽譯

●第七卷 人肉裁判 全一冊 シェクスピア原作 吉田耕舟譯

●第八卷 獸人 全一冊 エミールゾラ原作 私山泰山譯

●第九卷 ファースト 全一冊 ゲーテ原作 加藤正平譯

●第十卷 小公子 全一冊 バーネット夫人原作 山下正平譯

申込所 振替東京七七三九六番 東京市四谷區本村町七 ○帝國出版協會

○四大文豪의代表作?

○大特價提供四冊가추어一組壹圓 送料廿貳錢

●蘆花傑作集 ●紅葉傑作集 ●漱石傑作集 ●傑作選集

帝國出版協會 振替東京七七三九六番 東京四谷本村町

元祿快擧 赤穗浪士 上下卷合本 壹千頁

大佛次郎先生에依하야劇에映畫에一躍명성한人氣의焦點

特典 至急處品故 大見切一冊 단一圓에投賣합

振替東京七七三九六 東京市四谷本村町七 帝國出版協會

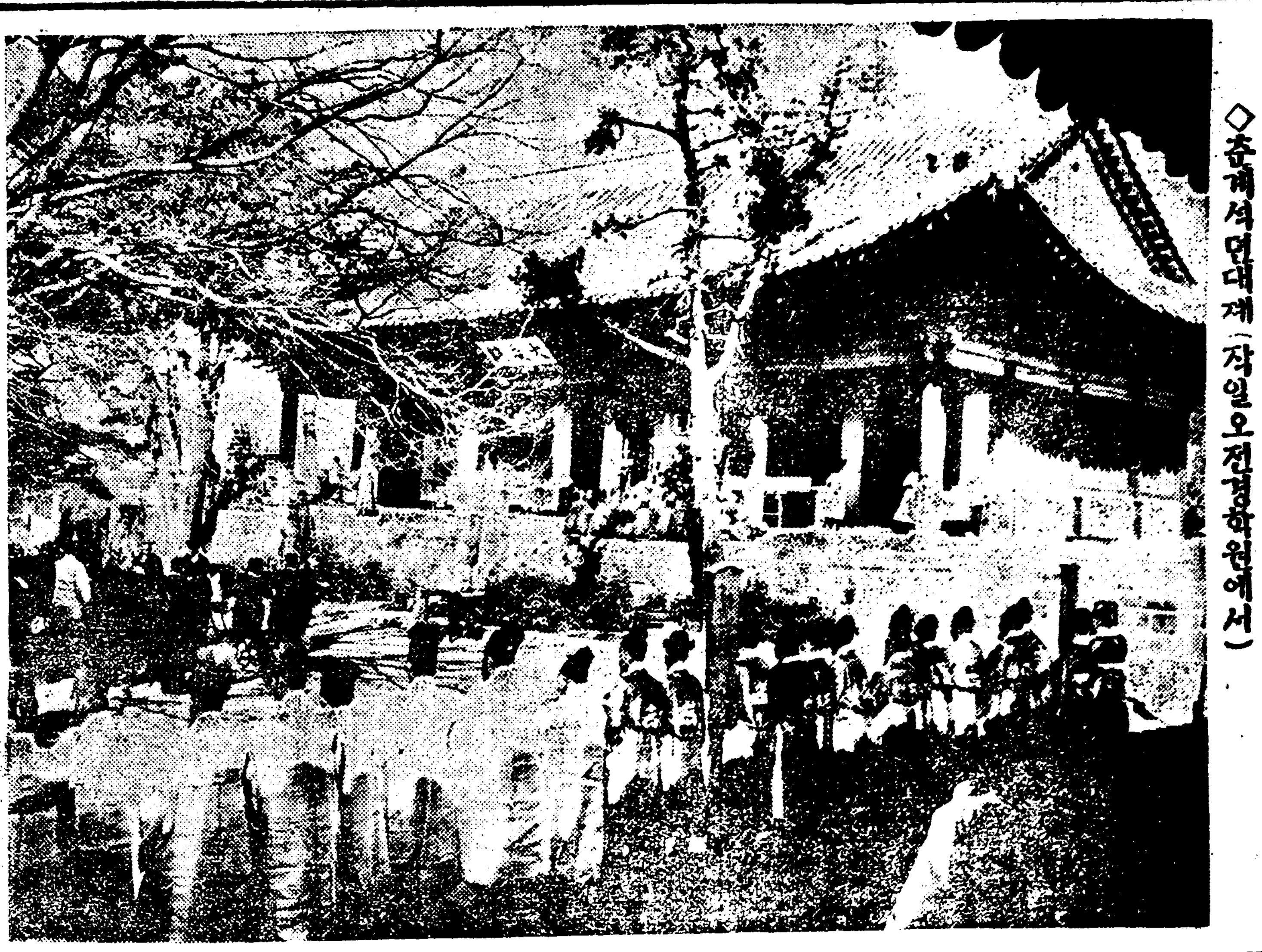

◇춘계석뎐대제(작일오전경학원에서)

朝鮮敎育에不滿품은 盟休護盟의公判

◇류창한말로분명히공술◇

事實大部分是認

조선교육정책(朝鮮敎育政策)에 대한 불평을품고 암암리(暗暗裡)에 조선학생맹휴(學生盟休)를옹호한다는 스추라익 옹호동맹(盟休擁護同盟)사건의피고리종률(李鍾律)리수섭(李守燮)김정수(金正洙) 삼인에대한 보안법급출판법위반(保安法及出版法違反)사건의 제일회공판은예뎡과가티 작일오전십분부터 경성디방법원(京城地方法院) 데사호법뎡(第四號法廷)에서 말광(末廣)재판장의심리와김(金)소야(小野)량배석판사사상전문(思想專門)삼포(森浦)검사변호사김병로(金炳魯)리인(李仁)한국종(韓國鍾)태재(太宰)등 제씨의립석으로개뎡(開廷)한바 방텽석에는그친척과지우(知友)들로 만원을 일우엇더라

差別的政治痛論

◇심리하든재판장이◇ 新幹會도質問하여

재판장은 피고삼인에 대하야주소성명직업등을물은후합회한삼포검사로부터공소사실(公訴事實)—本報二月二十五日五面旣報—을진술한후예심결뎡서(豫審決定書參照)을랑독한후김정수(金正洙)는不拘束出廷)부터사실심리를 개시하야리종률(李鍾律)리수섭(李守燮)등차례로심리를진행한바 피고는 모다일본에서고등교육이상을바든인물들이니만큼 그진술상황도 유창한말로 매우분명하야 그런후사실 대부분을 시인(是認)하고조선정치와현하교육제도(現下敎育制度)에대하야불평을창도(唱導)하얏는데재판장은신간회(新幹會)에대한가입여하와 그조직원리(組織原理)등을 뭇는말에 명확한어조로 조선인(中略)을위한단톄이라는등 법뎡안에는자못사회문뎨강좌가튼인상을주엇다더라

十個月과 六個月로

립회검사구형

재판장의 심리가끗난후 립회한삼포(森浦)검사는 예심결뎡서(豫審決定書)와가티 그범죄사실은 조선현행법(朝鮮現行法)인 보안법위반의죄가분명할뿐 아니라작년과 가티 일시료원지세(燎原之勢)로성행하든각학교맹휴(各學校盟休)는거의이들의분자가 배후에서선동한것 임으로 각다음과가튼구형이잇섯다더라

▲京城府嘉會洞一五七番地苦學堂敎員懲役十個月李鍾律(二一)▲東京市下戶塚町上戶塚三○番地李守燮(二三)懲役六個月▲東京早稻田高等學院生徒金正洙(二○)懲役六個月

言渡는 來二十日

변호사들은 保安法을痛擊

이상과가티 구형(求刑)이잇슨후 변호사태재(太宰)(金正洙代理人)씨로부터 변론을개시하야변호사 김병로 리린 한국종제씨는 조선교육제도의 결함을 말하고 원본에업는 조선특수의 보안법현행의 비입리를 말하야 그무죄를 주장하얏는바 언도는 오는이십일이라더라

元山勞聯의綱領 改正한것은아니다

『마크』와함께도사한것뿐 ◇委員長代理 金泰榮氏談

얼마전 원산로동연합회 간부개선에대하야 위원장대리김태영(金泰榮)씨는아래와가티 말하더라 임원반수가 수감되어 사무를집행할수업서 부득이임원을개선하게 된것이며 따라서강령을삭제하고 결뎡하엿다고 떠드는것은 그런것이아니라 강령과『마크』를 만들고고안(考案)한사람이 전부수감중으로 그본뜻을 알수업슴으로 도사위원을 선뎡하야그내용을 잘도사케 한것뿐이오 삭제또는 개뎡하기로한것은아니라고 말하더라

新幹擴大幹事會

◇대회금지에대책으로 來卄五日에開催

오는십구, 이십량일간에 전조선대회(全朝鮮大會)를 개최하고자 만반준비에 분망하다가지난십일일에 돌연히 동대회금지를당한신간회본부(新幹會本部)에서는 제작십이일 오후네시부터 동회관에서 긴급간사회(緊急幹事會)를 개최하고 각지회장(各支會長)을소집하야오는이십오일에 확대간사회(擴大幹事會)를개최하기로 결의한후 즉시그준비에착수하엿다더라

◇보고◇듯는◇대로◇ (8)

桐生엔商人歡待 福井에선市長歡迎

織物産地로著名한곳

商工觀察團隨行記者 金乙漢

◇일행은 경도를거처 복정(福井)에는 오일오전 두시칠분에 도착하얏는데 역두에는 밤중인데도 불구하고 시역소(市役所)와 상공회의소 (商工會議所)등 중요한 간부들이 수십명이나마중을나와잇섯다 경도(京都)에서부터 차차치위지든일긔는여긔돌오니까 더한층 치위가 배썩이 펄펄날리는것이『동지섯달』 치위만못지안엇섯다 ◇일행은 위선지뎡한 려관으로 가서 잠간눈을 부치엇다가오전 아홉시경부터 출동키 시작하야 시내에잇는자명한 방적공장(紡績工場)을 시찰하고정오에는시역소와 상업회의소가 련합하야주최한환영오찬회(歡迎午餐會)에참석하엿다가 동일오후 여섯시사십사분차로 다시 금택(金澤)으로 향하야출발하엿다 금택(金澤)에도착하야하로밤을묵고그이튿날인 칠일에는 권긔한녹정의일뎡(日程)과가티유수한각공장을시찰한뒤에시역소와 상공회의소의 환영 오찬회에참석하엿다가 오후여덟시에 출발하야이동침대차(聯合車)을 얼마 밧아 하로밤을새우고 칠일오전 열시에 동생(桐生)으로 가는 긔차를타려고 승환차(乘換車)로장간고긔(高崎)역에하차하엿떠니 고긔상공회의소와 시역소에서는 벌서 십수대의자동차를 동원하고 긔차를승환하는 단한 시간동안의 시간이라도 리용하야자동차로시가디이나마시찰케 달라고간곡히말하는까닭에일행은그들의말을또차저서자동차로써 시가를일수하야구경한후동여덜시십오분차로동생(桐生)을향하야출발하엿다

◇……동생(桐生)에는동일오전열한시에 도착하엿는데 이곳은도시(都市)로는극히적은곳이나 직물(織物)을 만히 산출하는곳으로——조선으로매년수출하는견직물(絹織物)과인조견 (人造絹) 만달하천만원에달한다는풍성공업산도시(工業都市)이라한다 그와가티 조선에서해마다 거진일연원에 갓가운막대한돈을 빼앗서가는 그만콤동생상인들의 우리일행을 대하는태도는극히 은근하야 긔차에서나려서다시 긔차를탈사이까지 무려네시간동안이나 십수대의 자동차에 일행을 태워가지고각공장을시찰케한후 정오에는 성대한환영회까지열어주엇다

◇……그와가티배(?)주고배속어더먹는격으로 동도에 넘치는환대를 바든일행은 동일오후세시차로다시 전교(前橋)라는디방으로 가게되엇는데 단원들의희망으로 예뎡을 조곰변경하야전교에는 들리지몰안코 그대신에풍광이 조타는 일광(日光)을잠간 구경한후에 다시 동경(東京)으로향하기로하얏다

卒業生의就職難 定員의十倍志願

◇시내각은행회사로본바◇

일터를차저激烈한競爭

경제의공황이 날로 심각화하여 가는데 따라 우리의생활은일층더곤궁하여간다 그러한중에도 어느덧봄이와서 금년에도 중등학교이상 전문학교의 졸업생은 이천여명에달하야실사회의활무대를 구하고저 맹렬히취직운동을하는중인데 이제 경성중요은행과 회사에서 새로채용하는인수와 이채용지원의 인수를 조사하건대 한성은행(漢城銀行)은 십오명의 채용에 지원자가오십명에 달하얏고 한일은행 (韓一銀行)은 이십여명의 지원자를보게되엇스며식산은행(殖産銀行)에서는 륙십명내외의 채용에지원자가삼백여명으로전에업는레코ー드를 보게되엇고 상업은행에서는 십칠명의채용에대하야 일백삼십명의 지원자가잇고 조선은행에서는 한명도채용치 안는데 사십여명의지원자가 잇스며 동척회사에서는 륙칠명 채용에 그십배되는 륙십명의지원자가잇고삼정물산회사에는채용인원일냥에대하야 십팔명의 지원자가 등록되어 잇고 사원일일을고대하고 잇는중이라더라

興仁培材學校 學生無料治療

시내동대문안에잇는 흥인 배재학교(興仁培材學校)에서는금번교실건축부를 수리하야 현대덕시설을하고 내용을 확장하야신입생 일백이십명을 모집하는동시에 교회안에잇는 부인병원을리용하야 학생의 일반질병을치료케한다하며 특히 국빈자에게는 무료치료를하여준다더라

貴金屬窃盜

시내본뎡(本町)이뎡목뎐중계시뎐(田中時計店)뎜원흑뎐 춘부(黑田春夫)(二三)동외교원 (外交員) 산뎐정좌위문 (山田正左衛門)(二四)등량인은서로 공모하고작년오월경부터동뎜상품귀금속(貴金屬)시계(時計)등을절취하여입질 (入質)혹은매각(賣却)하야신뎡(新町)유곽(遊廓)혹은시내각『카페』로돌아다니며질탕히노는것을본뎡서(本町署)원이탐지하고인치후엄중취조를하든중신이일일건서류와함께검사국(檢事局)으로넘기엇는데피해액이천오백여원가량된다더라

故車今奉 今日發靷

영결식하고 孔德里墓地로

모종대사건에 관련되어 철창에서신음하다가 지난십일일에 옥중에서 비참이 취후를마친차금봉(車今奉)의장의는 그동안여러동지들이모히어 련합장(聯合葬)으로작십삼일에 거행하려 하엿스나 준비관계로금일에 거행하게되엇는데 당일 오전 열시에시내죽첨뎡 삼뎡목 사백사십삼번디(竹添町三丁目四四三)자택에서발인하야 동십이시에 시외연희면신갓시장(新市場)광장에서영결식(永訣式)을 거행한후 시외공덕리 공동묘디로 행한다더라

釜山의瓦電經營 代金支辦이一問題

◇……府尹이上京協議 륙십오만원을내일수업서

상원부산부윤(桑原釜山府尹)은 작십삼일 아츰에 경성에도착하야 오전열한시부터 총독부에생뎐내무국장(生田內務局長)을방문한다음에디방과장(地方課長)과 면회하고 부산와사뎐긔문뎨 (釜山瓦斯電氣問題)를협의하엿는데 그상세한 내용은일절발치 아니하나 동부윤의 대개의말을 듯건대 오는이십오일까지 그와사뎐긔회사로부터 정식 인계를 밧게되면 곳대금을 지불하여야 할터인바 부산부에는 그만한대금을 지불할돈이 업슴으로불가불 륙십오만원의 공채를모집하게되엇는데 현재와가튼 경제의 공황중에 쉽게 모집될는지?가 의문인동 그리자에대하야도 부협의원간에 의론이 분운하야결국총독부당국과 측접 협의할필요가잇서 그가튼 협의를하는중으로장수한 분규를 이르키든모레못처럼 부의측명을 하게된금일에도또한난관에봉착한것이라더라

暴行常習者 嚴重取締中

원적을광희뎡(光熙町)일뎡목일백칠십삼번디에 두고 현재시내황금뎡(黃金町)석뎐(石田)의집에 고용인으로잇는뎡봉진(鄭鳳鎭)(三二)은 십삼일오전한시이십분에 시내 병목뎡(並木町)에서동행하든시내뎡자옥(丁子屋)직공신영식(申榮湜)(二一)송흥길 (宋興吉)(二二)에게 싸홈을걸어 무수란타하는것을 소관 본뎡서원이 발견하고 인치후 목하 엄중취됴중이라는바 전긔 뎡봉진이는 매일밤병목뎡 등디로돌아단니며 통행인에게 폭행을상습뎍으로 감행하는자로 엄중처벌을하리라더라

首相官邸에闖入 辭職要求하고割腹

십삼일오전여덜시사십분경에 면중수상관뎌에출현한삼십세청년

壯漢은現場逮捕

십삼일 오전여덜시사십분에 새로지은 수상관뎌(首相官邸) 현관(玄關)에 일본옷을닙고 들어오는 위의를정케한삼십세쯤된 남자가 들어오는것을 경계하든암립(岩立)순사가이상히생각하야그남자에게갓가히가자 그는 돌연가젓든 봉서(封書)를입에다물고 감추엇든 날이오촌이상이나 되는단도로 자긔의배를가로한일자로그어질등으로동순사는압와물라단도를빼앗섯다는데상처는 걸이여섯『센치』집히는것가족을상한경상이엇는데 범인을 즉시국뎡서(麴町署)에인치하야 취됴한즉 그자는복강현원하군로옥뎡산록(福岡縣遠賀郡蘆屋町山麓)일천구백삼십번디현주시외대삼원숙(大森原宿)에사는기름장사 대산철지조(大山鐵之助)(三○)로 판명되엇는데그봉서에는현내각의실정을 규탄하고속히 사직하라고말하엿다더라(동경뎐보)

京城女高 十五人이卒業

庭球排球花形들

京城女子高等普通學校의今春卒業生七十九人에는運動選手로서母校를爲하야 奮鬪하든花形은몃사람이되나? 이學校는女子의體育에남달리奬勵方針을取하고잇스니庭球技에잇서서는全朝鮮女子庭球大會에나가覇權을잡고陸上競技에도全朝鮮女子올림픽競技大會에서朝鮮人側으로서優勝을하엿스며 籠球技에도才能이두터운바今年에는더욱이잇다한다이제 今春卒業生中에는籠球選手는一人도校門을떠나지안는다는것을보아 今年度에잇서가장强豪을豫期된다고一般으로들은말한다 今春에校門을떠나는選手를紹介하면

=庭球部=

文鳳姬孃(前衛)(未定)金金順孃(後衛)(未定)

=籠球部=

崔順德孃(未定)林壽王孃(未定)李春子孃(同)

=排球部=

李春子孃崔鳳姬孃林壽王孃朴文姬孃盧斗仁孃宋福順孃金順禮孃金崑德孃全玉丹孃金仙玉孃金順德孃외十人인바家事에從事할者가만타하며其外에는師範科日本留學第一第二高女五學年入學을志願하엿다더라

死刑바든海賊 審理前에痛哭

쓸쓸하고슬픈법뎡에 高女生徒로一異彩

▲瑞山郡大湖芝面沙城里 船夫 南相龍(三五)
▲金浦郡大串面葛山里 日稼 金吉龍(三九)
▲瑞山郡大湖芝面沙城里 日稼 南相玉(二八)

등세명은 작년사월십삼일 인천영종도(仁川永宗島)부근망망한해상에서인천(仁川)으로부터개성(開城)으로 운반하는긔계(機械)석유(石油)좁쌀(粟)등 칠십여원어치를실고 돌아가는 박순용(朴順用)(二○)고래익(高萊益)(五一)리춘봉(李春奉)(三三)등세명이탄 배(帆船)를습격하야 박순용등세사람을 한복에죽이고 물품을강탈하야 충남서산(瑞山)에서 팔라든사실로 지난이월사일경성디방법원(京城地方法院)에서 전긔해적(海賊)세명은 모다사형(死刑)의언도를밧고동복심법원에 공소하엿다함은 이미보도한바와갓거니와그들에대한공소공판(控訴公判)은예뎡과가티작일오전열시반경에동복심법원 형사법뎡에서이등(伊藤)재판장의심리와산하(山下)호뎐(戶田)량배석판사도부(渡部)검사의립석으로개뎡한바피고세명은 심리전부터 목을노코 통곡(痛哭)하며재판을바덧는데립회한도부검사는 역시일심과 가티세명에 대하야전부 사형의구형(求刑)이잇섯는바당일방텽석에는일본 고등녀학교(高女校)생도오십여명의 방텽이 잇서자못긴장하엿스며 그들에게 대한언도는오는 십구일이라더라

重大事件端緖로 鍾路署俄然活動

◇수일이래로긴장하야활동

海外서온不穩文도押收

시내종로경찰서(鍾路署)고등계에서는 수일이래로 갑작이긴장미를띄우고 암암리(暗暗裡)에 대활동을 개시한바 사건의내용은 절대비밀에부침으로 알수업스나 모종중대사건(某種重大事件)의단서를어든듯하다하며 작일아츰에는만주디방(滿洲地方)에서 들어온모불온문서(某不穩文書)다수도압수하엿는데 그는 조선○○운동(朝鮮○○運動)사상고취(鼓吹)의문구를 만재(滿載)한것으로 전긔활동하는모사건과는 하등관련이 되지안는것이나 아연(俄然) 긴장된공긔를띄우고 활동하는것을보아 그진전(進展)이 자못주목 된다더라

在日朝鮮勞總 京都勞組大會

재일본조선로동총동맹경도조선로동조합 (在日本朝鮮勞働總同盟京都朝鮮勞働組合)에서는데삼회뎡긔대회(定期大會)를지난삼월일일에 경도시천본통출세도하구락부대강당 (京都市千本通出世稻荷倶樂部大講堂) 에서 개최하엿다는데 뎡각전부터 대의원(代議員)과 일반방텽자 천여명이모히어 뎡각에 이르러뎡

釜山凡一町에 拳銃亂射한强盜團

◇일본인과조선인도합다섯명◇

電線切斷、金品强奪

부산부범 일뎡구백구십일번디(釜山府凡一町) 부산진보통학교압헤잇는 잡화상송영미일(雜貨商松永彌一)의집에 지난 십삼일오전두시십분경에 일본인과 조선인 도합오인의강도가 권총과단도를 가지고 들어와 먼저전선을 끈는동시에 뒷방에서잠자고 잇는그집 장남미태랑(長男彌太郎)을 권총으로 니마를쏘아 중상을식히고금고(金庫)를집어다가 주인 미일(彌一)에게돈을내라고협박하엿스나 주인이 듯지 아니함으로머리와 복부등 십여개소를단도로 찔러서 혼도식힌후현금일백구십오원과 금반지한개 기타유가증권(有價證券)등합게이백수십원을 탈취하고 달아낫다는데 이급보를들은 부산서 (釜山署)에서는 곳비상선을 늘이고범인체포에노력하얏스나아즉종적이 묘연하다하며 전긔미일 미태랑 량인은중상은하얏스나생명에는 별반관계가업다더라

◇사형바든 세피고들◇

路上徘徊의殊常漢은窃盜

차표사지사취미수

십삼일 오전한시경에 시내태평통(太平通)일뎡목 부근에 거동이수상한자가 배회하는것을 소관본뎡서원이 발견하고 인치후엄중취됴한결과 그는 원적을함남함흥군 함흥면 중하리 (咸南咸興郡咸興面中荷里)이백륙십일번디에 둔김집환(金集煥)(二九)로지난이월하순함흥대화뎡(大和町)모차장(車掌)의집에침입하야 금측시계(金側時計)가격일백륙십여원어치와 현금삼십삼원을절취한것을비롯하야 시내청진동(淸進洞)수하공립보통학교(水下公立普通學校)학생김동진(金東鎭)김영환(金英煥)을 꾀이어 학교의 승차활인권을엇게한후그것을가지고 길림(吉林)으로 가려하든 것을 자백하엿다는바 이외에도 여죄가만흘듯하야목하계속취됴중이라더라

河豚中毒으로 少年慘死

왕십리에서

시외하왕십리(市外下往十里)안천익(安千益)의집에유하는로동자(勞働者)림모(林某)(四○)와그장남(長男)(一五)은 작일오전 열시삼십삼분경에 복어(河豚)알을 주어다먹고 그장남은죽고 림모도생명이위독하다는데 소관 동대문경찰서는방금사실을됴사하는중이라더라

殺人强盜 死刑不服

경성복심에 공소하엿다

원적을 함경북도무산군 풍계면명신동 (茂山郡豐溪面明臣洞)에두고부국(富國)이라는일홈을가진양억석(楊億石)(二六)은작년일월 십륙일에 잡화상(雜貨商)하는장봉대 (張鳳大) 가자긔집에서자고 회령(會寧)방면행상(行商)가는것을 알고 그가진바현금(現金)을강탈코자동군운룡(同郡雲龍)재(嶺)에서장봉대의가는것을 습격하야 죽이고현금을 탈취하고 작년십월십사일에동리주재소(同里駐在所)에서도주(逃走)한 사실로 지난사일에청진디방법원 (淸津地方法院)에서강도살인도주죄(强盜殺人逃走罪)로사형(死刑)의언도를밧고불복하야 경성복심법원(京城覆審法院)에공소(控訴)하야 방금도부(渡部)검사의손에 취됴밧는중이라더라

◇三圓火災 지난십이일 오후한시십분에 립뎡뎡 삼십일번디(笠井町三一)최덕호 (崔德鎬)의집에서발화하얏섯스나곳 진화하엿슴으로 손해는 삼원이라더라

特約店募集
簡便有利! 進呈品多多!
詳細規定書進呈
京城鍾路 株式會社 和平堂藥房

腫仙膏
腫瘡藥에는 이것에限함
諸般癰瘡,痔疾,乳腫,血腫
疾腫,蛇頭瘡,踝腫,背腫,腦後
腫,落傷,痰血,肩臂,腰痛,風寒
暑濕,膿瘡等症,隨症貼付
奏効如神
全國到處藥店에有함
定價 金五錢 金十錢 金二十錢
京城授恩洞三二番 朝鮮商會

京仁間의貨物은自動車로取扱합니다
運賃은汽車의賃金과同額입니다
京城驛前荷物業組合
丸山運送店貨物自動車部

自動車運轉士養成
●現代的新職業으로將來有望●修業容易●無試驗入學
規則書請求하시면 迅速無料進呈 京城府若草町三五番地
公認 朝鮮自動車講習所

社員招聘
不問内鮮人ヲ外交ニ經驗ヲ有スル三十歲以上ノ方ヲ招聘ス
咸鏡南道 江原道 地盤
元山詰町二ノ二八
日本生命元山出張所
電話 九一八番

外交員募集
今般本社에서月收入百圓以上有利한事業에從事할人士를募集하오니希望者는二錢切手를封入하야照會又는來議함을要함 定員이有하오니至急을要함
京城府樂園洞二一○番地
大東史綱社 白

本人이三月八日印章을閪失하얏기玆以廣告하오니諸位는幸勿見欺하옵소서
平壤府履總里四五 崔卿顯 告白

養蜂家에選擇할良品
巢礎는
左記商店에求하시오 定價表無代進呈
平南安州西門內 崔致彦商店

陶器店開業案內
有利한陶器店을開業하시겟사오면朝鮮窯工業社의支店或은營業所長이되시오 僅少한資本으로經營할수잇고利益이多大하오
全鮮樞要地에(仁川、平壤、大邱、釜山、群山、大田、木浦、光州、公州、元山、咸興)
朝鮮窯工業社支店長營業所長募集
▲▲詳細는二錢切手同封하야照會하시오(〆切三月末日限)
▲特約販賣店募集 區域의支店或은營業所에照會或은本社에直接協議하시오
製品種目 高麗燒、陶磁器、化粧煉瓦、瓦、石灰、製造卸
朝鮮城津局私書函第一號 窯元 朝鮮窯工業社

豫約
初生雛 廿日雛 種卵
京城府仁寺洞一九三
京城養鷄園
電光一○一九番

苗木 東西洋各種苗木大賣出
種子 春蒔開城白菜種大賣出
種子 農具 肥料 苗木
朝鮮開城南本町
松都殖産株式會社
電話長二七七番 振替京城一五○○六番
目錄進呈

◇봄의소리—속삭이는소리

봄철에만흔 부인병에대하야 (七)

임신륙칠삭에부증이 나는까닭은무엇인가

◇……醫師 申弼浩

아희를배는것 곳임신(姙娠)이란것은 아희를가진어머니 되는이에게 여러가지가 변하게되는것이올시다 외면으로 보더래도 유방(乳房)도 커지고 달수(月數)를차배도 부르게되며 한두달동안 구미도변하고 임신 삼사삭동안에는 소변도자조보이고 대변은 숫게 되는것이 보통이올시다이와가티 것모양도만히다르게되는것을 미루어보면 보이지아니하는내부(內部)에도여러가지변화가 잇슬것이올시다 내부변화의 자세한 학술상연구는 고만두고 위선알기쉬운것은 아희 어머니되는이의 피(血液)는 아기갓지아니한

보통사람의피보다 여러가지복잡한 관계가 잇슬것이올시다 아희가배속에 잇슬때는호흡(呼吸)도하지아니하고대소변을보지도아니하며젖을먹지도아니하나 다만어머니되는이의혈액으로 첫대신영양이 되어자라게되며 또한어머니의 피속으로 아희에게서 나오는 더러운 물건을가져가게되는것이올시다그럼으로 어머니의피속은 아희에게서나오는 더러운물건이 석기게되는것입니다 이와가티더러운것이석기어잇는어머니의피는콩팟(腎臟)이라는소변맨드는곳에가서 계우그더러운물건을 내어버리게되는고로 콩팟이병이나면 소변을잘맨들어내버리지못하는고로자연전신이 붓게되는것이올시다

콩팟에병이 잇슴 하게되면만히 붓고파하지아니 하면만히 붓지아니하는데 붓는것이 심하지아니하면 해산할때까지 잘지내게되나 심하면만삭도되기전에 여러가지 괴로운일이만습니다 그런고로 아희가진이는 다섯달 지낸뒤는반드시잇다금 소변을검사하여 병이시작되거든 곳약을쓰게하심이데일 상책이올시다 부기가만치안코 시작되지얼마 아니되면곳치기도 쉬우나 심하게되면암만약을써도 낫지를 아니하며아희를드내면곳병이나을것가트나이런병자에게는 아희를 그와가티속히 무리하게 드낼수도업고되어도삼사일이날자가걸리게되며

이런환자는급한때는삼사일은 고사하고 다만몃시간동안에 생사관계가 잇는때가잇슴니다 임신중에 다소간부긔가잇스면 예사로이 생각하나얼마되지아니한때에 주의치 아니하면 심하게되어 생명이위태한때가잇스며 후 엇던사람은부긔가심하게되면서 산모가 바람난것과가티 입에 겁품을흘리고사지를뻣치고 눈을 치켜뜨면서정신모르게 지내는것이 흡사이지랄하는사람과가티다가 얼마 지낸뒤에는 코를골고 정신모르게잠이자게되다가 또전과가티 바람이나는이가잇스니 이것은 자간(子癇)이라고하는병인데그근본은콩팟에병이잇서 되는것이 올시다 이와가티 여러번바람을하면어머니와 아희생명이 실로위험하게되는고로 그런 증세가잇거든지체하지말고곳전문의사의치료를밧도록하는것이데일이올시다

취미와지식 (三)

인생에대한 자미잇는이야기

의사 김은선

그럼으로 위생사상이 발달된 선진국에서는 이러한위험을 미리 막기위하야 일부러이것을 잘다버리는 사람이만습니다 이가티사람에게는긴치안흔긔관이지만 초식을 주로하는동물 토끼나 양가튼즘생에게는대단히 요긴한 긔관이라합니다 말하자면 그들의 맹장은발육도잘되야잇고소화식히는작용도억세어서 위장에서 능이소화식히지못한식물질(植物質)을훌륭하게소화식힌다합니다 이럼으로보아 우리가 오늘날가지고잇는맹장과 충양돌기는 초식을주로한우리선조의 유물인것을 알수잇습니다

오늘에와서는대장(大腸)역시업서도 조타는것을 말하게되얏습니다 무릇 대장이라는것의 소화력은 대단히미약하야 겨우 액상(液狀)의것이나 수분(水分)을흡수(吸收)함에지나지못합니다만은 이 작용이나마별반의가치를갓지못하얏습니다 그럼으로 건강한사람의 대장전부를 때어버리더래도 거의별반의해를 입지안습니다 이사실을알게된 원인에는물론생리학(生理學)에숨은힘이만치만은발달된 외과학(外科學)의 힘이더욱크다고할것입니다 『켈레』라는사람은 대장은커녕 소장의일부분을비어 내고도 전연건강이회복된 례(例)를 가첫고 『위—상겔』이라는사람은곪아버린(化膿) 대장의삼분의이를비어버린환자가 생명에 별조가업섯슴은 물론 완쾌한후 조금도소화에이상이업는환자를 보앗다 합니다 또『메치니콥』은대장을때어버린병자로그후삼십년이상이나무사히생존한병자를 증하얏습니다

이사실은즉 대장이인간에게 그다지 소용되지안는다는것을 잘말하야줍니다 이러한뎜으로보아 오즉 대장은대변의저축소라고밧게말할수업습니다 그러나 사람에게 이가티무용인대장도 초식하는 증생들에게는대단히 요긴한 긔관의한아로엇 섬유소(纖維素)를소화분해하는 작용을 가첫다합니다 그럼으로 초식하는 증생들의대장은 발육이 잘되야큽니다 그리라고 다른동물의 대장은적다는것은안입니다포유류(哺乳類)에는 혹이 이대장이큽니다그리유는 대번중만히 또오래동안더장위에요로쳐이니 그들은대부는 록디우에 서식하야약육강식(弱肉強食)의 생활을 함으로약한놈은 잡혀먹키지 안흐려고그몸을 날새게 움지기지안흐면안되고 강한놈은 먹을것을노치지안흐려고 또한약싹씨르게 그몸을날리지안흐면안이됩니다

이러한관계로그들에게는뒤볼거름도민망한것입니다다이에비로소 뒤를 모앗다가한번에보아도 조흔번의 더장기가필요케된것이니 이것이 그들의대장이 큰원인입니다 사람도그들과 가튼종류의 동물이요또한그들과 가튼약사를 발바왓슴으로 큰대장을 가젓습니다그러나 새들은 비록약육강식의생활을 할지라도 날개가 잇서서공중을날더단이기 때문에 뒤를보기위하야 운동을될시 라도승지할필요가업습니다그럼으로더게는대장이잇지안습니다

이상말한바와 가치우리의대장은대변을 더축하는 곳임으로일뎡한동안뒤를 안이보아도 조흡니다만은 그동안에 대변은부패하고 분해해서 유독한기운이생함니다 이기운이피시 속에흡수되면두통현기발는두토를니르키며어린아희는경기까지하는일이잇습니다

이또한무용(無用의長物)의장물이라하는소이입니다요컨대오늘날우리의장물이라고 우리의학대와무시를당하는이상의 긔관은우리의선조 동물에게서 유전햇는것으로 우리둥선조에게는 업지못할요긴한 긔관이엇겟지만은인생의력사가 기니만큼그동안에혹은진화와 고혹은 그것에엇어져 오늘날의현상을니룬것입니다

生物學上으로본 處女性의問題 (一)

山本宣治著「戀愛革命」의論的代辯

世專細菌學室 表良文

序言

오늘날우리는 만흔사람들이 神聖한戀愛에살고 純潔한靈의 交感에 神秘的愛의實現을바라고잇슴을 諸作家의作品을通하야 또는그에感化된青年男女의 입에서부르짓는것을듯는다 所謂더러운肉을超越하야 唯一靈에삼과갓다 그러나實際로그들의煩悶을발키며 또그들의疑問의일을說明하야본다면 아모래流行하는 半엉터리소리를信用하고 그에依賴치안흘수업섯슴으로形形色色의演劇을호수잇는것이다 벌아서만흔結婚悲劇과 家庭悲劇을일으키는것이다 이것도참으로 우리 가가진異常한 問題中의하나이다 이問題에매어서 우리의사랑하는 젊은이들中에 그貴한피와눈물을消費하는이가 그얼마나되는가? 나는사랑하는 젊은이들을爲하야 우리들의 血과肉에關한問題의追究가 二彌田郞이되어잇슴을發見할수잇다

特히處女의純潔如何의鑑定法은 多數青年男子의듯고자하는問題이오 또한女性自身들도自己의處女性의如何를 第三者가엇더케알가하는데對하야 엇던분은興味를가지고 엇던분은不安을가지고 머릿속이알어볼라고하는것이다 그런데이問題들발키는데는 여러가지困難이지금까지에잇고 特殊한研究者들을除外하고서는 一般사람들은普通하야 이조二만研究의一部分을이고십다 지금내가이處女性問題의實狀을 누구에게든지알리고십허서 大膽히붓을들기는들엇지만 修辭學에能한美文家도못되고 罪業에게感激의눈물을흘리만한說教家도못된다한낫生物學의研究者인 나로서는 短刀直入의記述밧게는 아모것도갓지못하얏다 아마科學的記述에길들지못한이에게는 잘알기어려울는지 모르겟지만 나는지금그러케講師의貞淑純潔한 感情이나氣分을 無視하고假借할다고民族하는者도안이오 또한無用의說明에 不健全한思想을挾持한民族하는者도 안인것은이조그만글을 낫까지讀破하야주는이에게는首肯될것이라고밋는바이다

處女性의肉體的特徵

古來人體에對하야 外觀上處女의與否를 鑑定함에際하야處女膜의잇고업슴이 問題가되는것은婦人의外部性的 器官인膣이體外에열린 部分을한켜不完全하게가린纖維性薄膜이다 아즉性交의 經驗이업는女子또는自然의外力이 性交에비슷한行爲의經驗이업는 女子에게는大槪膣門의近處 內側中央에半月形의或은全部를남기고 環狀의處女膜은거진完全히膣口를 外界로부터保護하는役割을하고잇스나通常은最初性交時에 疼痛과出血과를伴隨하야 그膜은一部가破裂되고性的生活의 進步와함께지하야 環狀으로 一纖된膜은左右相對하는 二列로난우게되어後에는거진그痕跡을膣側壁上에머물틈에지나지못할것이다

處女膜을寶玉視하는者들

世上에는處女膜의 有無로써處女性의是非를 말하는習慣을가진나라가만타 波斯에서는新婚夜에新郞은 新婦의身體檢査를行하야處女가 안인것을알면그新婦를遂川할權利를 가젓다한다 埃及이나 스라부族間에서는新婚當夜親戚立會下에 新婦를裸體로만들어노코 處女膜을檢査하는法이잇다 한다「아푸리카」의어느黑人들이나「사모아」의土人들이나「아푸렌드」人종中에는同樣으로處女의純潔을特히尊貴하게여겨서儀禮히 그純潔의證을어들때에는그要의兩親에게謝禮의膳物을金銀寶玉으로한다고한다이러한事實은大槪處女라는特히淸潔한幸福의生活을 犧牲으로하는 一種의人身을祭物로供하는禮式으로밧게는 解釋할수업는惡魔的理想主義者들의讚美거리로가장神聖한行事일것이다 우리社會에는果然이러한習慣이업는가잇는가?

◇봄치장 이사진은 요사히 미국에서류행하는 봄옷입니다 모자나 옷이나 양말이나 장갑이나 목도리나 모든것이 검은빗과 흰빗으로만 선택한것입니다(모델은 뉴니버―살의『로라, 라렌드』입니다

掌篇小說 어머니편지

金永八

그의일홈은五百十六號이엇다 오늘어츰에도 매일과가티이곳규률을 직히엇다간수의보호로 운동도하고 소제도하고나서그 아홉九자의소위 콩밥을순식간에먹고낫다 처음에드러왓슬때에는몃칠동안은먹기가 퍽괴로왓섯스나 지금에는九자밥이부족할디경에잇다 그러나남과가티넉넉지못한 그에게는차입도 두어달재는어지고마럿다

느진아츰때이다 카아펠수염과 우락부락한 눈동자를가진이곳을직히는간수가때안인 철창문을쇠스때로 두거운듯이덜컥열더니

『五百十六號』하고부른다

그는무엇인가 명상을하다가겨우얼굴을 드러서간수를바라볼이엇다

『또검사국이요?』

『아니!』

『그러면?』

『집에서편지가왓서―』

뜻밧게편지라는말에 그는의아한게생각이 드럿다이곳에드러온지이미三四個月이나 되어도 한번도 편지를누구에게서나밧아보일이업다가 편지라고하니 와마음으로반가웁기도 하엿지만엇전지슬슬한거도 생각이드럿다

『집에서?』

『자―』

그는간수에게서편지를밧어서읽엇다그편지는분명히 그의어머니가한 편지인것은틀림이업섯다 내용을간략히적으면

一、치운겨울의너의생활이 어떠하냐

二、나는급기야병을엇고마럿다

三、뎡식이가그곳에드러갓는대 너는보앗는지모르겟다

四、너의처는내병중에가고마럿다

五、인제는네말머로되엇다(中略)

六、(中略)너의처가간것이큰는지부다너의몸이나건강하여나오너라

이상의의미이엇다

그는편지를다읽고누거웁고도 슬슬한미소를띄웟다 엽헤서서잇든 간수도얼골에 아모의미도업는웃음을띄우면서경멸한태도로

『무슨자미잇는편지이로군?』

하고저편으로다른사람들의편지들검사하러가바리엇다

그는홀로히독방에안저서머리를숙이고마럿다 아들을위하여 아니 아들의치운것을생각하여들을몃날아니때엇다는말과 아들을이러한곳에보내고당신은병을엇고마럿다는말 병중에도 나의친한동지가 어떠한사건으로 그곳에드러잇는것도볼고하고어떠한사람과배가마저서갓다는말(中略)뎡식이가(中略) 것이라든지 너의처가다라난것이라는지란말 그럼뒤에 어머니의 최후의말은 어드는것누데 그를보앗느냐는 이어미는 네가눈을감고 바라든 말너의처는 긔어히 당신이병중 그(中略)것을내눈으로보지못하고죽을가보다 너의몸이나 건강하게잇다가 나오너라 하는말을 다시금력력히머리속에새일수잇섯다

그럴때마다 병중에잇는 그의어머니의얼굴이 해골갓치나타나서 섬섬한웃음을 아들에게던저주는것가티 생각이드럿다

『아! 악독한계집이다』

그는아지못하게 외치엇다 그러나 그는현사회구조가 그러한것이라는것을 다시금 얼는깨다를때에는 그것이오히려 당연하다고 오즉또다시 얼골에미소를띄우지 아니할수가업섯다 동시에 그는자긔의주먹을 내려다보앗다

그러나 아들을일코 며나리를일코 아들의친한 동지까지일코서 쓸쓸한방에누어서 신음하고잇는것을 생각할때에는 이정의눈물도 금할수업섯겟지마는 그러나눈물보다도 그에게는 편지보기전보다더 그는노하엿다 니들을일것다 늙은어머니한분의희생이 그로하여곰 명수와가튼노함이 불타오르기 시작하엿다

『오냐―』

『우리(中略)왓다―』

―(完)―

新刊紹介

◇新童話集와!(崔奎善譯)新童話八種定價六十錢發行所京城永樂町一丁目六十五番地별나라社

◇衆聲(創刊號)衆聲의動機와使命、生活改善에對한各方面意見其他小說雜組等滿載定價五十錢郵稅二錢發行所京城府慶雲洞八八天道教會內衆聲社

天氣豫報	
最高	十二日午正 〇、七
	晴一時曇
最低	十一日最低〇三、五

無學은 男子의羞恥 青少年諸君!! 葉書一枚로請求하시요 이제부터는새로운智識을吸收하야 將來時代입니다 本大學院發行의 農業實習講義 商業實習講義 는進學校나商業學校에가지못하는獨學의青年을爲하야自宅獨習

中學講義 每號無代添附進呈 一ケ年의最高速度로卒業할수잇도록數十名의學者先生이苦心譯述한我國唯一의最良優秀의大講義錄입니다。特히本年度의入學者全部에게 大特典이잇습니다 只今葉書로申込하면見本進呈 ◆◆◆東京市小石川表町八〇 國民實科大學院

巡查 ◇가되는近道◇ ○二十歲以上의巡查志望青年은오라 警官처럼愉快한職務는업습니다人民保護의第一職으로社界의尊敬을밧고昇進하며加俸恩給의特典도잇습니다本會의 講義錄 受驗必勝에依하면누구든지短時日에合格의榮冠을엇습니다 ◇入會志願者는葉書로申込次第 巡查講義錄 詳細案內進呈함 ◇只今官界에서는諸君의오는것을기다리고잇다 東京市小石川表町八〇號 國民實科大學院

男女 文學愛好者오라!! 文學講義 ○文學文士로서몸을세우고저하는사람 ○原稿를써보고시픈사람 ○原稿를活字로하여보고저하는사람 ○原稿를팔고저하는사람 見本과規則은申込次第進呈 東京市小石川區表町八〇 日本文學通信學校

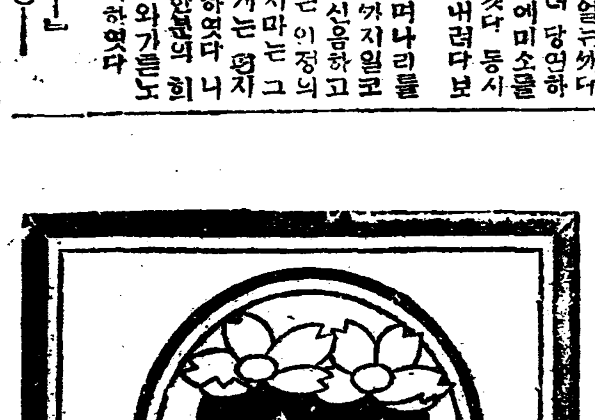

第一 잘 듯고 글지안는 구라부美身크림 クラブクリーム

日英米佛專賣特許 宮內省御用品 하숙생활 엇던하숙을가던지 아지노모도만잇스면 언제든지 맛잇는식사를하게됩니다 무슨음식에든 지치면 맛이잇게됩니다 무슨요리에든지업지못할 味の素(아지노모도) 李王家御用達 鈴木商店

敎授 經驗ノ古キ事鮮內第一 養成人員千五百名以上 斯界ノ最高權威 朝鮮自動車株式會社 運轉士養成部 入學時隨意 無試驗入學 教授親切 設備完全 生徒募集 規則書二錢切手封入申込次第送 專科二ケ月修業 全學費六十七圓 前身朝鮮自働車研究所 京城府岡崎町 電話龍山五三五番

小粒 大粒 仁丹 消化素口香料 博士責任劑 適應症 消化不良 食慾減退 胃腸疼痛 心悸亢進 頭痛眩暈 惡醉宿醉 嘔吐惡心 船車의醉 仁丹의니닥는약 仁丹의煉歯磨 仁丹型體溫計 金言

皮膚、泌尿花柳病 醫學博士渡邊晋 京城黃金町入口日本生命裏 診察 十二時半外지及夕刻

三月九日土曜낫부터 유니버―살特作映畵 푸레드니브로氏監督 스페인의쏫 十卷 빌마방키孃로날드콜맨氏主演의二重奏浪漫期待傑作의名篇 드디여封切 ◇유나이데드아치스트社特作映畵 메리픽포드孃作品 메바드女大學生 九卷 ◇꼭스社作品 메리픽포드孃의定評잇는珠玉的名篇 욕심쟁이 二卷 高級常設 團成社 電話(光)九五九

●今日午後七時半부터 朝鮮舊派劇 革新公開 압과정 僧舞、短歌、劒舞、獨唱京城坐唱、愁心歌、西道立唱、놀다가、역쓰、崔化春의才談、金秋月의獨唱、成遜敎、林明玉等의南道立唱、平壤다리굿、京城巫女歌 名唱金秋月出演 藝妓團義勇出演 京城音樂隊出演 뒤과정 三月十三日 春香歌 一回 三月十四日 同 二回 三月十五日 同 三回 三月十六日 同 四回 三月十七日 同 五回 每日時間의餘裕만잇스면喜劇、笑劇、活劇等으로總幕안 黃金町四丁目 朝鮮劇常設館 光武臺 電話(本)四九番

三月十三日부터 特選大名畵週間 ◇월리암폭스社世界解搖作品 F、W무루노우氏監督 자넷트 케이나孃主演 光輝! 如躍! 旭日昇天! 썬라이스 全十卷 聖潔한田園의詩요地上唯一의感激篇이다 本篇은안해가보아야하고 또한男便이보아야할映畵다 諸都의人士여! 雲霧가티모히시사期待하시든썬라이스를鑑賞하여주사이다 ◇파라마운트社特作 클라라보우孃主演 爆笑篇 戀人强奪 全七卷 ◇와너부라사스映畵特秀品 指紋迷探偵 全七卷 特히普通料金으로提供합니다 (乞期待) 거리의天使 鐵條網 쇠사슬 映畵 朝鮮劇場 電話光一二八一

有名無實한 丹密旱害救濟工事
請負業者의中間謀利와 當局者의監督도不充分

慶北義城郡安溪洛東間道路는旱害民救濟目的으로國費로工事를今春에着手한다함은本報에旣報한바어니와一般民衆은救濟事業인것만큼賃金을相當히厚히주리라고渴望하엿섯든바及其야今月上旬에工事를着手하엿는데出役人夫들은草鞋一雙式을겨우어더먹고早朝에出役하야日暮後에야일을마치고돌아오게되며賃金은最高五十錢最下가三十錢밧게되지못하면서役事는어찌酷毒하게부리는지一日出役하면餘毒으로四五日運身치못하는者가不一非再라하야非難이籍籍하다는데其原因은請負者의中間搾取때문이라하겟지마는根本을들추어가면監督官廳의指導不充分에잇다고一般은面當局을非難한다더라(安溪)

青盟幹部에게 退去命令
全州警察이

全北全州警察署高等係主任三坂警部補는지난九日午後一時頃에突然히全州青年同盟에出頭하야同盟當務委員尹圭涉外同委員與昌根張在燮崔鴻等諸氏를本署로同行하야別項質問을하는同時에尹圭涉氏에게對하야는無職業하고會館에단이니今夜로全州를떠나지안흐면二十九日拘留處分을할터이니떠나라고嚴命한後同日午後十時頃에全部돌려보내어退去命令을當한尹圭涉氏는할수업시去十日午前九時頃에全州를出發하야氏의故鄕인全北雲峰本家로떠낫다더라(全州)

平壤電燈料金 十二月부터引下

平壤電燈料値下問題는平壤府電氣課에서來四月一日부터實行될『메-톨』制十燈以上最低料金六圓三十五錢五燈以上最低料金三圓으로値下할計劃中이엇슴으로이範圍안에서機械其他一切經費에關한調査는終了되엇스나方今懸案中에잇는電氣統制問題로因하여値下實施는十二月頃에電氣規定改正과아울러實施될터이라더라(平壤)

琴湖面安氏 貧民을救濟
後日도繼續

永川郡琴湖面道南洞安氏數人의合議로昨年凶作으로被害가尤甚한貧民百數十名에게每一人稻一斗五升式을本月八日에分給하엿다는데이것만으로는到底히窮春을살아나갈수업겟다하야追後로는安氏의門中財産中四百圓을가지고繼續救濟할모양이라는데一般은安氏의美擧를感謝히녁인다하며寄附한人士와金額은左와如하다더라(永川)
安秉周百圓 安秉機稻六石 安顯煥四石 安秉吉一石

朱乙溫 消費組合創立
去八日에

旣報한바鏡城郡朱乙溫面에서는消費組合創立에熱烈히努力한다든바去八日午後一時부터矢吹座館에서二百人士의會合으로盛況裡에서尹秉球氏의簡單한開會宣言과趣旨說明을비롯하여點名經過報告가잇슨後臨時執行部에朴周亮尹鋌尹星宇安寬鎬李南煥諸氏가被選되어定款通過組合發展策說明株金徵收方法(各洞에代表組合員을選하여十五日外지에徵收케하기로)專務理事給俸制定(參拾圓)이잇섯스며七名의銓衡委員으로理事十五人監査三人을選擧한後朴麗宇氏의祝辭가잇슨後閉會하엿다더라(朱乙)
◇被選委員 理事朴周亮 尹鋌 尹秉球 安寬錫 尹星宇 柳鵬根 崔秉銷 馬寬錫 李彦吉 崔秉龍 李…搭 姜東燮 李基洙 尹燦鎬 玄秉淳 監査朴義勳 李敏聖 李鳳南
◇繼續理事會 同大會가끗나자朴周亮氏宣言下에理事會를開하고豫算草案報告가잇고役職公選으로組合長專務理事를選擧하고閉會하엿다는바被選任員은如左하다더라(朱乙)
組合長朴周亮 專務理事尹鋌

咸興新幹支會 臨時總會

咸興新幹支會에서는昨年末以來數次定期大會를開催하고자하엿스나警察의禁止로이때外지延期하여오든바其間幹部들의努力으로來三月十五日午後一時부터同會館인上里基督敎靑年會館內에서第三回臨時總會를開催하게되엇다는데會員은勿論一般의多數傍聽을歡迎한다더라(咸興)

旌善勞働會 革新總會開催
大盛況裡終了

江原道旌善勞働會에서는지난三月一日午後八時二十分부터市內私立旌善幼稚園內에서會長金保羅氏의開會辭가잇슨後四十餘會員出席裡에書記로부터會員點名과各部報告及左記事項을討議하는同時에特히今後運動方針에關한件에들어가長時間討議가잇슨後會員感想談이잇섯다하며同十一時半에無事閉會하엿다더라(旌善)
◇討議事項
一、會員受理에關한件
一、今後運動方針에關한件
一、勞働總同盟加盟에關한件

解體宣言한 新浦義聲勞組
다시前進決議

咸南新浦港에는數十年歷史를둔第二勞働組合이잇슴에不拘하고義聲勞働組合이생겨나서現下勞働組合運動上一大問題거리가되어咸南各社會團體代表가新浦에來到하야眞相을調査한結果協議上으로義聲勞働組合代表五人이卽時로解體하기를承諾하고看板外지떼어버리엇든바近日에와서다시看板을내어걸고지난八日에同組合事務室內에서執行委員會를開催하고左記事項을決議하엿다는데이제義聲勞組委員들의意見을綜合하여보건대當初義聲勞組가創立된것이新浦勞組와對立하자는것도아니며勞働運動을攪亂식히려는것도아니며新浦勞組는現在의組合員으로서勞働力이不足하여往往히組合員以外의人夫들을募集하여使用한바이잇섯는데組合員은每日四五圓의勞賃이생기는때에募集한人夫들에게는普通勞賃一圓內外를支拂한일이잇섯스며現在新浦勞組員들은生活餘裕가豐富한은一般이共認하는바니벗사람이新入員을絶對로拒絶함으로이에債權하여新浦에現在한勞働者로서第二로義聲勞働組合을創立하야新浦勞組의勞働力이不足함에依하여補助機關으로서同一한勞賃을永得하기로된것인데反動團體로認定되어社會團體代表五人은此에執行委員個人의資格으로參席한것이라하야代表로된것이아니라는바委員會의決議事項은나음과갓다더라(新浦)
◇決議事項
一、臨時總會開催의件
一、義務金徵收에關한件
一、新浦內의商主가荷物運搬等을要求하는時는新浦勞組의旣得權侵害임으로絶對拒絶하며但新浦勞組의勞働力이不足할時에限하여勞働할것은勿論이요
一、新浦勞組에서義聲勞組를反動團體라하여社會輿論을喚起식히는運動으로對함(以下略)

光州商工青年으로 實業俱樂部組織
光州商工業振興에奮鬪

去十一日午後八時光州青木庵樓上에서光州商工業青年으로서堅實한分子만二十餘人이會合하야光州實業青年俱樂部를創立하고規約通過及任員選定을마치고次期幹部會에諸般事務를委任하고閉會하엿는데同俱樂部는商工業青年의修養機關인同時에光州商工振興策에奮鬪함을目的하고將來光州에完全한商工團體의成立을要望하야積極的으로商工振興策에努力하기爲한다더라(光州)
◇被選任員 總務部長崔漢泳 幹事金泰煥 河石岩 崔東浩 鄭忠漢 全良實 金容浩 文鋼龜 池正宣 曹總煥

東山公普 昇格問題
後援會討議

全南順天郡西面東山公立普通學校는設立以後于今三年에依然히六學年制로昇格이되지못하야一般學生은만흔不平을가젓든바同面에旣在한敎育後援會에서는此等運動하기爲하야去九日上午十二時에本校大講堂에서臨時議長崔炳翊氏司會下에臨時大會를開催하고多數議案을討議中經過報告에入하야本會理事任太有氏로부터昨年中本校六學年延長運動에對하야本郡學校評議會에郡守白興基氏는鐵實히西面民要求에應하겟다는條件下에豫算外지通過하엿는데지금外지何等의處理가無하다는郡當局의無責任을糾彈的으로말하며學生募集에對하야郡面當局의自由放任主義는敎育에一大障碍라는熱辭의報告가잇자場內는매우興奮되어各村子弟가四學年을마치고前途를힐力이업서서道路에彷徨하는것을볼때에는눈물이어公普校가업서서漢村土室에서孔子孟子를찻는것만도못하다하며今年에도昇格이되지아니하면우리子弟는全部退學을시키자는等議論이紛紜하다가委員五氏를選擧하야當局에交涉과一切運動에對한全責任을맛기고午後三時頃에閉會하엿다더라(順天)

全州高普盟休 問題日益擴大
二年生이決議案을提出

全州高等普通學校對學生問題는日益問題化하야在全各社會團體에서事實眞相調查로校當局者와直接會見質問外지하엿다함은旣報하엿거니와同校二學年生全部는結束하야最近學生에對한校當局의處斷에大不平을討議한後左와如한決議事項을校當局에提出하는同時에來開學時外지校當局의回答을기다리기로한後散會하엿다는데一般은同問題가將次如何히展開될지매우注目中이라더라(全州)
一、朝鮮歷史를敎授케할事
一、朝鮮語時間을延長케할事
一、校友會自治權을讓與할事
一、試驗制度를變更할事

高靈儒林團이 幼稚園運動
一般有志와聯絡

慶北高靈郡은일즉이幼年敎養機關인幼稚園의必要를늣기고오래前부터個人或은靑年團體의努力과活動으로一時는幼稚園期成會外지組織되엇섯스나여러가지障碍로말미암아沈滯되엇섯다는데當地儒敎振興會에서從來로各面內明倫學院을設立하고敎養事業에熱中하는바一面一校制의實施로이미茶山面은公普校가되어學院이廢止되엇슴으로將次事業方面이縮少된것을아는振興會員大多數는右補充事業으로中央地點인邑內에다가幼稚園을設立코저會長李鳳朝氏로서財産管理者인郡의諒解를엇는한편으로一般有志와聯絡하여暗中에서活動을하는中이라는데幼稚園設立에對한具體的成案은來十三日釋奠大祭後定期大會에豫算通過席上에서決議가되리라더라(高靈)

金海青年이 『맑스』紀念祭
擧行키로準備

今般金海青年同盟에서는오는十四日第四十七回『맑스』永眠紀念祭를擧行코저同委員들은準備中이라더라(金海)

海州地方에 發疹窒扶斯
蔓延으로死者三名

海州郡茄佐面梅谷里月隱洞에는發疹窒扶斯의發生으로現今所轄翠野駐在所에서는道衛生課와協力하야그洞里各患家에交通遮斷을嚴重히하고消毒과施療에努力中이라는데調查한바에依하면去二月十四日부터同所朴相鳳의長男芸龍의發病을爲始하야以來每日數三名의患者가續出되어三月八日現在二十一名에達하얏는바三名의死亡者外지내엇다는바그村落인關係로各自一種感氣로認識하고醫療에怠慢하야이와가티蔓延되엇다는바一般은自衛上으로나또는公衆을爲하야더욱注意할바이라더라(翠野)

水稻와棉花 多收穫品評
褒賞授與式

醴泉郡은純全히農業만經營하는戶數가約一萬二千餘戶인데그中小作農이八割이고남아지二割이地主又는自作農인關係上비록土質이肥沃하고氣候가適當하야年年豐作의天惠를닙는다할지라도細農民의生活이裕足하다고볼수업는데每年定例로當하다싶히하는水旱災로因하야作物에莫大한被害를免치못하게됨으로生活上困難이적지안타하야郡當局에서는여러가지對策을講究한結果農作物多收穫에對한方針을세우고于先重要農作物中水稻와棉花의合理的栽培法을指導實施하야그成績이優良한者를取擇하야品評會를開催하고此를一層獎勵中이라는데卽水稻多收穫要件으로는耕種法의改善으로品種의撰擇及種子의選別、苗代田에도改良時히短冊形苗代、其他薄蒔苗代田의拔稗等과本畓으로는正條植、施肥法의改善、拔稗及除草灌排水의適宜等管理上注意라하며棉作에잇서서는間混作의廢止施肥의適當等으로果를指導實施한結果昨年과는大旱에도最高收穫量이『一反步畓에玄米五石一斗三斤』에達하야良好한成績을보게되엇고棉作도亦是『一反步當二百八十斤』의記錄을내게되엇슴으로郡農會에서는압흐로는徹底히施行하리라하며昨年中耕作한水稻及棉花의多收穫者들을審查하야지난九日正午부터醴泉公立實業補習學校內에서第二回水稻多收穫並第三回棉多收穫品評會褒賞授與式을擧行하고左記와如히施賞한後郡農會長爲新先氏의告辭와郡東鎭氏의祝辭와受賞者代表의答辭로閉會하엿다더라(醴泉)
◇水稻多收穫品評會受賞者
一等 西湖面昌石里 林萬一
二等 同 車成發外四人 中時鎬
三等 同
四等 北栗面北芝里 李錫煥 外十一人
◇棉多收穫品評會受賞者
一等 醴泉面新井里 劉龍錫
一等 三江面雲山里 金明煥
一等 西湖面財泉里 安鎬龍
一等 南栗面野頭里 尹亨洙
二等 醴泉面文昌里 金龍水
二等 同 面陽山里 斉淡祚
二等 三江面…里 李鎭相
二等 同 李源方
二等 西湖面新田里 池汝德
二等 同 南新里 崔松欣
二等 南栗面古…里 崔琓植
三等 醴泉面新井里 金龍禄 外十三人
四等 醴泉面陽山里 金斗鎬 外二十一人

在留同胞들의經營 長春金融會創立
發起人會와籌備會

長春金融會發起人會第三回發起人會를去月十七日午後三時當地普通學校講堂內에서同會發起人會長金東晩氏의司會로開會하고同會書記許英伯氏의會員點名이잇슨後對議事項에들어財務部와收金部와委員十人을選定키로하엿스며및決議事項과委員選定된役員과決議事項은如左하다더라(長春)
◇役員 財務部委員 金東晩 金道根 秦衡 收金部委員 嚴亨仁 李鴻周 趙元根 黃成鏞 張暻鏞 朴大元 美汝慶
◇決議事項
一、口金領受方法은收金할時에收金委員의名義로臨時領收證을發付하고該金額을財務委員에게移納할時에財務委員聯名의領受證을發行하야先付한臨時領收證과交換키로함
一、收金委員이領收한金額은財務部委員에게送致키로함
一、財務部委員은口金이收入되는대로當日에三人聯名으로實業銀行에特別當座預金을行하고預金通帳은發起人會에서保管키로함
一、本會事務所는朝鮮人會事務所內에두기로함
滿洲長春金融會創立株主總會預備會를去月十七日午後一時에當地普通學校講堂內에서同會發起人會長金東晩氏司會下에開催하고籌備委員中으로嚴亨仁氏의株募集經過狀況報告와同委員金東晩氏의外務交涉經過報告가잇슨後에臨時議長金東晩氏書記金利三氏를選擧하엿는데總會員이百四人中出席人이五十四人이며株主創立總會開催에對하야豫備對議와株金拂込은二月十八日부터三月十日限으로하기로하되拂込方法은發起人會에一任키로하고經費는株主創立總會에서支拂하기로決議한後同三時頃에閉會하엿다더라(長春)

義州青年同盟 定期大會準備

義州青年同盟今年定期大會(第二回)는오는十六日午後一時부터當地公會堂에서開催한다하며同盟에서는準備에紛忙中이라더라(義州)

仁川競馬大會
花町埋立場에

仁川競馬俱樂部에서는本月二十一日부터二十四日外지의四日을亘하야市內花町埋立場에서例年과如히競馬大會를開催한다는데競技는每日午前十時부터開始한다하며雨天인때에는順延하기로한다더라(仁川)

堤川衡平支部 臨時總會開催

지난三月一日下午八時부터堤川衡平支部에서는委員長趙順祚氏宅에서臨時總會를開催한後如左한決議를하엿다더라(堤川)
一、會館買收에關한件
一、敎養問題에關한件
一、維持方針에關한件
一、正進支社設置에關한件

彰東同窓臨總

黃海道白川邑私立彰東同窓會에서는來十六日午後一時부터白川彰東學校內에서臨時總會를開催한다는데一般會員은多數參席하기를바란다더라(白川)

豫算案返上으로解任된 慶南道評議員
◇聯名聲明書發表◇

慶南道評議會에서豫算案을返上하고道知事의諮問을拒絶하얏다는理由로朝鮮人評議會員十四名에게解任을命하얏다함은累報한바어니와解任된會員들은左記와가튼聲明書를各方面에發表하얏다더라

◇聲明書

今般慶尙南道評議會에서豫算返上의動議에贊成하얏다는理由로下名等의十四人은 本月九日附로써解免되엇다 일이이에이른以上吾等의 眞意와其顚末을表하야 二百萬道民에게呼訴할必要를感한다 吾等이아모리無智하다하드래도 지금의道評議會는地方自治制에基한 決議機關이아니요 不完全한諮問機關으로評議會員의職能도 限度가잇는것은 充分히알고잇슴으로 決코越權의行動을 질기지안는바이다 그러나現下朝鮮에잇서 所有發達의礎石이요 所有文化의源泉인敎育施設을 故意的으로遲延하고爲政者의公約한昭和六年度外지 一面一校完成의取消問題에對하야는 二百萬道民의總意를 忠實히表現할責任上 到底히 默過할수업슬뿐아니라 政治道德上이러한惡例를防禦하기爲하야 盡力道當局의反省을促하얏는데開會以來道當局은 吾等에對하야到底히反駁할餘地도업는理由로 徹底치안코말을左右에託하야 高壓的態度로써 못外지年度繰延의固執함에對하야 吾等도斷然主張에適進치안흘수업게되엇다 그런데今道當局으로부터 發布한吾等解免의事由를보건대 一部評議會員에는事前豫히此事가잇슬것을察知하고同志를糾合하야結束을하고組織的으로議場을混亂케할것을 企圖하엿다 는것은吾等을誣陷함이 甚한바이다 吾等도提出치안코 豫算編成槪要의說明도업는以前에 吾等이如何히이를 察知할수잇섯슬것인가 設令事前에알엇다하드래도 이는道當局으로부터 事前에이를漏洩하야서 吾等에게挑戰을하엿다고解釋할밧게업다 吾等은山下地方課長의 說明을듯고비로소이를알고 公然히善後策을凝議한것은事實이나 如何한問題에對하야도個見의 偏執을避하고多數의意見을綜合함과가름은차라리當然하지안혼가 이것을가지고 組織으로議場의混亂을企圖하엿다고하는것은 諮問機關의議員된者는 偶語의自由外지도許치안는다는意味로 吾等은다못놀라지안흘수업다 다음으로豫算返上의決議는 知事의諮問에應치안는 意思表示요知事의諮問에應케하기爲하야 任命한道評議員이 知事의諮問에應치안는 意思를明示한以上 그대로職에잇게할수업서서 解職하엿다 고하는것은 亦是吾等의本意를諒知하는것이다 何故오하면 吾等은이미現制度에依한諮問機關에 參與한以上其職責인審議를拒絶할理가업고또한第一號豫算案의 返上決議는 審議를拒否한것이아니요 道敎育方針을다시세워서 再諮을要望함에不過하다 그리고返上決議에잇서서도 他의諮問案에對하야審議를繼續한事實이잇섯든外닭이다 그런데議長은自己의解釋으로써 不信任이諮問拒絶이라고 判斷을下하야突然審議中의諮案을 撤回하엿슴에도不拘하고 其責任을吾等에게轉嫁하는것은 果然一道長官의公正한 態度라고말할수가잇슬가 要컨대吾等을 道議政의圈外에驅逐하기爲한 制度의缺陷을防牌로하야事實이아닌理由를얽어서로附會하얏슴이라고斷言하는바이다 故로地方政令第十四條로我等의行動에適用함과가튼것은以上의事實에徵하야 感情에서나온不當의處置라고아니할수업다 그러나吾等은解免된것은秋毫도遺憾으로생각지안흘뿐아니라차라리制度缺陷의犧牲으로서크게慶賀하는바이다 但我等의子弟의敎育施設은二百萬道民의努力을기다릴뿐
昭和四年三月十一日
慶尙南道被解任道評議會員

靈光裡里川 渡船復設로
有志들이活動

全南靈光郡畝山面野月里松岩里間에貫流하는裡里川은海水가混流하는關係上附近一帶의交通은渡船으로連絡을取하든바昨年十二月頃에該渡船이破損되어普校通學生二十餘人은試驗期를압두고도尙今缺席中이며魚介를採取하여生活을維持하는漁民들은靈光邑內浦川市場에往來하느라고옷을벗고跋涉하는慘境에이르도록該面當局에서는調查한번도아니할뿐아니라居住人들이이事實을들어交涉이잇섯스나經費가업다는理由로一向拒絶하여二個月이넘은今日外지交通이杜絶狀態에이라하며牛、野月兩洞人民은이를遺憾히녁여每戶에一錢式을醵出하야渡船을設置할計劃이라하여도一個月後라야往來人은面長의面交涉에對하야不誠意하다고批評이잇다더라(靈光)

河東蟾津江 水組區地主會
重要事項決議

慶南河東蟾津江水利組合等級及賦課率에對하야同區內의高地(난등)地主의不平과同組合役員의怠慢에非難이잇다함은累報한바어니와去七日東商務會館에서同區內의高地主大會를開催하고文泰奎氏의趣旨說明과發起人의經過報告가잇슨後臨時執行部를選擧하고文泰奎書記愼鏞振氏의司會로再調定案의不公平한것을一一히明晳하게說明함에興奮中에서左記事項을決議하얏다더라(光陽)
◇討議事項
一、組合費賦課率에關한件
一、組合費等級設定에關한件
一、組合費不納同盟의件
一、工事費償還年限倍長의件
一、用水溝延長改善에關한件
一、組合評議員制限撤廢의件
一、道當局及郡當局에陳情의件
一、實行委員及各洞里代表者選擧의件
一、水利組合事務取扱移管에關한件
一、現在組合役員及評議員不信任에關한件
一、實行費에關한件
◇實行委員 文泰奎 李源甚 輔淳 金敬華 愼鏞振 藤田寬一 傍島幸一 奧勝太郞

守 邑內代表 李鋪淳 金敬華 張… 里代表李源… 王在奎 黃尙 守 新義州代表李漢周 金基 金鍾祚 袁昌龍 廣坪里 代表李寅燮 金琮文 裴喜 赤良面代表李潤… 金秉斗 牧島里代表金一天 金齊官

義青義州支部 臨時總會開催

義州青年同盟義州面支部에서는十四日午後七時부터第一回臨時總會를開催하고本部定期大會代議員選擧와班組織을하리라는데形便에依하야는지난번設旅大會中解散으로討議치못한左記事項도討議하리라하며場所는交涉中이오會員은無漏出席하야주기를바란다더라(義州)
◇討議事項
一、三總解禁의件 二、言論出版結社自由獲得의件 三、迷信打破의件 四、早婚人身賣買廢止의件 五、組織에關한件 六、少年運動의件 七、盟員訓練의件 八、元山勞働爭議의件

南原青盟定總 二十九日開催

南原青年同盟에서는去八日下午一時鄕里臨時會館에서執行委員會를開催하고金葉春氏司會下에左記事項을決議하엿다는바今般定期大會에는特히運動의陣營을整頓하야各支部에서도同盟의指令이잇는대로嚴速한行動으로大會를展開하기바란다하며友誼團體의만흔聲援이잇기를바란다더라(南原)
◇決議
一、同盟定期大會召集의件 時日 二十九日 場所 南原邑鄕里會館 準備委員 金葉春 朴鍾淋 李鉉薄 梁基泰 李障玉
一、支部大會日字指令의件 南原 十一日 雲峰 十三日 龍北 二十六日

天道青盟設立

지난十日午前十二時에全北井邑郡井邑面蓮池里井邑勞働組合會館에서天道敎井邑靑年同盟設立大會를開催한바朴浣氏의趣旨說明後朱鎭錫氏司會下에左記任員을選擧하고無事閉會하엿다더라(井邑)
◇代表委員黃璋壽 執行委員朱永錫 柳性萬 趙泰龍 朴守日 朴性一 徐東錫 朴景來 檢察委員林秉奎 徐正先 金萬大 顧問李容俊 陳京燮 徐廷俊

公州少年同盟 早起會를開催

忠南公州少年同盟에서는創立以來猛烈한活動을繼續하야社會의反動이만는今年一月以來로公州의一般社會團體가集會禁止를當함과同時에同少年同盟도따러서活動에遭遇케된바大會와執行委員會는勿論童話大會外지禁止를當하야一貫主義를爲하야自來氣勢가沮喪되엇스나同少年同盟에서는다시新氣運을振作해가지고아모일도圖謀할수업는現在集會禁止中에잇서서도盟員의心身修養期라는意圖下에지난六日부터當地按山公園에서每朝五時에起床하는早起會를主催케되엿다는바連日好成績으로進行한다더라(公州)

大田

◇學校組合會議‖大田學校組合에서는去五日午前十時부터會議를開하고今年度豫算을編成한바歲入歲出이八萬九千七百九圓이라는데前年度에比하여六千五百八十九圓의增加가되엿다고
◇養蠶研究會開催‖大田郡農會에서는지난五日午前十時부터午後五時外지漫會共同販賣所에서管內養蠶家八十餘名을召集하여養蠶研究會를盛大히開催하엿다고
◇畜牛保險準備‖大田郡畜産組合에서는忠南道方針에따라서畜牛保險을今年度부터準備한다는바其內容인즉組合員으로六個月以上飼育하는畜牛가斃死할時는十二圓以下를支給하여畜牛를購入飼養케한다고
◇下水溝改築‖大田面에서는下水溝一部를改築하기爲하여一

瑞川

設置請負業者에게入札식힌바最低額으로當地山岸에게九千八百七十圓에落札되엇다고
◇漁業觀察團出發‖大田旅行俱樂部主催의漁業觀察團을組織하여三月十七日에出發한다는바會費는百十圓이라고
◇畜産組合評議會‖去五日午前十時瑞川郡畜産組合評議員會를議長李容濬氏司會下에開催하고昭和四年度豫算額一萬七千圓을協議하엿다고
◇農會定期總會‖去六日午前十時瑞川郡農會定期總會를議長李容濬氏司會下에開催한바出席者二十八名이요昭和四年度豫算額二萬二千餘圓의原案中役員一名增入하야本郡十八面에一個式普給하자는議員下泰圭氏의提議下에滿場一致可決되엇다고

襄陽

◇漁船顚覆‖去六日午後十時頃에襄陽郡巽川面東草里에서漁船한척이顚覆되어一名의漁父가生命을일헛고土城面天津에서도漁船이一時에溺死하엿다고
◇發動船坐礁‖去五日午後八時靑魚징사發動船한隻이靑魚를사서싯고元山으로向하야가든中土城面我也津압헤서暗礁에부듸처破船되엿는데船員은無事하나損害는約五千圓이라고
◇大浦靑魚‖道川面大浦는靑魚産地로有名한터인데今年에는이때外지잡은것이約二百接時價一萬圓밧게안된다고漁村經濟가말이아니라고

眞池洞

◇池雲面貯穀組合臨時總會‖龍岡郡池雲面備荒貯穀組合에서는緊急會議가잇서臨時總會를開催하리라함은旣報한바어니와지난七日正午에眞池里幼稚園에서組合員二十餘名이모이어組合長金隆廷氏의司會下에開催하고諸件을決議한後同六時頃에閉會하엿다고
◇蹴球大會無期延期‖龍岡郡池雲面眞池里修養靑年會의主催로蹴球大會를開催하리라함은旣報한바이나今番蹴球大會는諸般事情으로因하야無期延期되리라고

江景

◇幼稚園兒募集‖黃山町에잇는私立幼稚園에서는滿四歲以上六歲以下의園兒를募集한다는데來四月一日外지保護者가帶同하라고
◇面協議員會‖去九日午後一時부터西町面事務所會議室에서來年度豫算案을諮問키爲하야協議員會를開催하얏다고
◇天使座一行來江‖朝鮮의『오페라』天使座一行은去八日부터來江하야西町江景座에서每夜興行하는中이라는데매우好評을맛는다고
◇城東公普期成會任員會‖論山郡城東面公普期成會에서는負擔金其他方針을講究하기爲하야同會委員長盧奉植氏家에서去十一日午前十一時부터任員會를開하엿고

華川

◇幼稚園今春卒業生‖華川私立幼稚園의今春卒業生이男子九名女子六名이라는데家庭形便에딸아昇學못할兒孩도잇스리라하나大部分은當地公立普通學校에入學할모양이라고
◇鄕校財産으로夜學經費補助‖華川郡廳에서는鄕校財産으로나오는英育事業의費金中으로夜學補助하야各面一個所式成績이良好한夜學會에左記와如한經費補助金을配給하엿다는바明年度에는各面二個式八個所로할時하야一個所에六圓式補助하리라고
◇補助바든夜學會 華川面婦人夜學會五圓 下南面原川夜學會五圓 看東面太山夜學會五圓 上西面新興夜學會五圓

松坡

◇華南公普卒業生‖華南公立普通學校의今春卒業生은男子十一名女子一名인바其中一名만取하고그外는全部家業에從事하리라하며今春新入學生募集數는三十五名이라는바迅速히志願하기바란다하며女子라도志願하면男女共學으로入學을許可하리라고
◇道路修理‖廣州郡松坡里는乙丑洪水後共同墓地附近으로移轉하야道路가細雨가降下하야도交通이不便하야中垈面事務所에서는近日松坡里民들에게每戶砂利八箱式賦役으로갓다가펴도록每日督勵中이라고
◇苗木講話會‖去八日中垈面事務所에서面內山林所有者를召集하야苗木講話會를開催하엿다고

安東

◇安靑臨河支部定總‖慶北安東靑年同盟臨河支部에서는지난三月七日에第二回定期大會를開하라든바當局警察이禁止를하엿다는데그理由는盟員의行動이不穩함이라고
◇臨河支部會館新築‖臨河支部에서는會館이업서臨河金氏의書堂을빌려使用하든바昨年春에反動分子金氏들과의會館問題로만흔爭鬪이잇섯다는데얼마前부터臨河勞働親睦會와聯合하야三百餘圓의巨額을드려會館을新築하고지난三月七日에새會館으로移轉하얏다고
◇安靑安東支部定總‖慶北安東靑年同盟安東支部에서는來三月十四日下午三時에本會館에서第二回定期大會를開催한다는데會員諸氏는多數參席하기를바란다고
◇新幹安東支會總務幹事會‖新幹會安東支會에서는三月十一日에總務幹事會와本部代議員會를開催햇다고

地方評壇
鎭南浦

◇鎭南浦府內某校에서는卒業生에게怪常한附托이잇섯다는데그는民族的無視의言動이엇다고
◇卒業生을敎員室로一名式불러다訓戒的附托이잇섯는데어떤卒業生에게『君이就職되어가는데는勿論內地人과가티勤務케될터인데內地人으로說成君에게조센진와다메다』란言動이잇슬지라도怒하지말라고?
◇卒業生에게그따위수작을하는敎員으로在校生에게는그以上얼마나더할가더욱이朝鮮人을敎育하는者로서그와가티民族的感情傷할言辭를學生에게敢行함이正當할가?
◇더구나監督도監督이려니와日本人으로朝鮮人敎育者가되려면먼저深甚히여敎育者라는重大한職責을더럽힘이업도록힘써야할것이다

地方人事

▲湖西記者團執行委員諸氏는忠南北記者大會準備協議次로三月十三日忠南大田에出張
▲李鍾麟氏(天道敎宗法師)去八日朝來井邑同日午後四時向江景
▲朴濟氏(東亞社營業局長)全北地方出張中十日井邑天道敎靑年同盟設立大會參席同日午後四時向裡里發
▲朴元用氏(全北鎭安郡內面面長)新任人事次로本月十日本報井邑支局來訪

香園艶史 (09)
崔獨鵑 作
安夕影 畵

나는 내던젓든편지를 다시주어서 남어지를마저 읽기시작한것입니다

덩순씨――

엇잿든 나는악몽을 깨인드시 시원합니다 사랑의지옥을 버서난나의주위는 한끗밝어진듯합니다 자유롭소이다 거미나 귀또람이종류의 버레가안인사람의 자식인이상 녀자때문에 일생을밧친다는것은 자아몰각(自我沒却)도넘우심한일이엇습니다 달아서 사내한마리의 이세상에잇서서의 사명은좀더 큰것이라고 생각합니다

덩순씨――

세상의 남자들이 녀자를한개의 쾌락의대상으로 생각하는것이 죄악이라면 련애를가장 고귀한것으로보고 녀자를우상가티놉히어 그압헤자긔의소유할바 모든것을 케물로밧치고 희생하는것도 죄악인것갓습니다

아아나는 이런말을 길게느러놋흘때가 아니외다 어서밧비하고저하는바를 말하고 내가가려는길을 가야하겟습니다

나는향원이라는 녀자에게 감사합니다 만일당신이 언제가지나 향원이가되지안코 덩순이로 잇섯드라면 나는언제가지나 사랑의디옥과 이성의굴레를 버서나지못하고 말엇슬것입니다 녀자한사람을 사랑하기에 일생의힘과 마음을밧치기를 당연히생각하며 만족하고 나의최후의 승리까지를당신의조그만 몸둥이에서 차즈려 헤매엿슬것입니다 그러나 향원이라는녀자의 나에게대한 탈선덕배반은 나를해방하는동시에 나에게 사내한사람이이세상에서할좀더큰사명이잇는것을, 적어도녀자를사랑하기위하야이세상에나서사는것이안이라는것을 깨다랏습니다 그래서 나는좀더 큰것을찾기위하야 아모뉘웃침도업시 미련도남기지안코 당신의엽흘떠나서멀리멀리갑니다 아차나는 이런소리를 느리놋키위하야 붓을든것은 안이외다또한그런필요도 업습니다

덩순씨――

나는언제가 한번은 당신에게 말하지안흐면 안이될것을 이제짐자긔약업시 떠나는 먼길을압두고당신에게 말하려합니다 이것이최후의 긔회일지도 모르겟스니까요

그것은당신과 나사이에서 생긴조그만 생명일입니다 당신이모든것을다 이저버리려 하면서도잇지못하고 생각하는듯한 당신의아들입니다 그리고 나의아들입니다 당신과 나사이에영영히인연이 끈어진다 할지라도 내가그어린생명의 아버지라는것, 당신이그의어머니 라는것만은 피차에 떠날수업는 운명의련쇄일것입니다

그어린것의 소식을 궁금이요 마지막으로 권하고 떠나겟습니다 그어린것은 괴괴한 운명에시달리며지금도 건건히살아 잇습니다 일홈조차 무엇이라고 부르든지 모르고 그어린생명은 그동안얼마나 자랏는지 그것은 나도모릅니다 다마는 오백원이라는 돈때문에그 어린것을 마타간가난한 내외의쓸쓸한 품에서 쓸쓸히자라잇슬것입니다 그때에 어린애가 죽엇다는것은 거짓이오 당신의부모와 나사이에 의론을하고 돈오백원을 그애의양육비로하야 영원히 떼어맷기엇든것입니다

당신과나――장월군과 당신――어린애――가난한 부부와오백원과 어린애――이런락업는련락은 애욕과증오를 가로세로짜노흔인간의한조각이라고나할가요 엇젯든 당신이모든것을 다―이저버린뒤에다만 모정애의 굿세인유혹을 이김수업는 때가 오거든 혹은향락의 거리를 헤매이고헤매이든그러한 쓸쓸한시절에누에알처럼 슬어부틔친 내아들이 생각나거든 아래에쓰인주소를차자가보아주시요 그러나무상한인간을 지나치는 순임업는폭풍에 그가난한 부부의생애가지향업시 어대로 몸리어갓다거나또는 그어린생명이 당신이찻는날外지 괴로운 이세상에붓터 잇지안는다면그만이구요 엇잿든지금의나는 그런지나간일을도라보리만치 한가치 못합니다 내가탄배가 닷을감을 시간은가차웟습니다――나는맨끗으로쓰며잇는『부산부 초량뎡一三八번디김성팔(金成八)』이라는것을꼿나의수첩에다옴겨쓰고두던세번외우리만치 그것은 뜻밧게소식이요 반가운소식 이엇습니다

安城郡屬十餘名의 駭怪한暴行脅迫事件

자긔네들에게자미업게신문긔사썻다고 십여명이작당하야폭력으로란폭한행동

安城記者團顚末發表

지난구일 오후열한시경에 경긔도안성군청(京畿道安城郡廳)에 재근하는 조선총독부 군속(郡屬)김정봉(金正鳳)리인성(李寅成)권영상(權永相)서상혁(徐相赫)리교일(李敎一)류지수(柳志洙)김관식(金寬植)과진영달(陳永達)등십인이 작당하야 본보안성지국장(朝鮮日報安城支局長)윤진영(尹璡榮)씨에게 협박(脅迫)불법감금(不法監禁)등 무리한폭행을 감행하얏스며 그이튿날인십일 오후열한시경에 전긔군속김정봉, 리인성, 권영상, 리하재(李夏載)와 고원오진영(吳鎭泳)진영달 한연순(韓淵淳)박명선(朴明善)안유필(安鎔弼)김인준(金仁俊)김긔홍(金基弘)한동순(韓東淳)과도산업기수김관식(金寬植)삼림조합직원도창규(都昌奎)손석구(孫錫九)와학교비사무원류지수(柳志洙)등군직원십팔명이 또다시 작당하야전긔본보지국장과 동지국긔자 김영긔(金英基)씨들부리구타하야 동지국장은 현장에서 중상을닙어서혈이 랑리케 되엿스며방금 위석하야 잇다는데 그들이전긔와가티 폭행을 감행한리유는지난구일부조선일보디방단평(地方短評)이 자긔들에게 자미업다는것으로 그와가튼 폭행을 한것이라더라

不法監禁 二時間餘

본보지국장을료뎡으로 초대하야다노코서협박

안성군텅원들의조직뎍폭행사건은 별항보도와 갓거니와이에대하야 됴사한바에의하면 지난구일오후다섯시경부터당디데일관(第一舘)료뎡에서안성군수신현태(安城郡守申鉉泰)씨이하동군텅원들이 료리를먹고 동군수는 돌아간후 전긔군속 여덜사람만이남어잇서서 전긔 김정봉의명의로 윤진영씨를 초대하야가지고 삼긔등동한가운데 위협뎍태도를 나타내면서 전긔신문긔사에대한 장본인을 아르켜달라는등 신문긔사가 안정에불명예되고 인속 조케하라고 약두시간동안을 협박하엿스며 또는전긔지국장이 불유쾌한 그좌석에서일어나 방문을열고 나가려할게그들이손을붓들고 나가지 못하게하얏스며 결국 동지국장 이씨리치고나간즉 전긔 군속 리인성 진영달 두사람이쫏차나와서 진영달은 압문을막고 리인성은뒷문을막고전긔 진영달이가 붓들고못나가게하야 방으로 몰어가며이모임이 술먹으라고 한것이아니라이러케하라고한것이라고언명하엿다더라

十八名이結束하야 翌日에再次暴行

관권을밋고또다시폭행 被害尹氏重傷委席

안성군직원여덜명이조선일보지국장에게 협박불법감금등 폭행을 가한사실은 별항보도와갓거니와 이소식을들은 안성긔자단에서는 그이튼날인 지난십일오후두시에 긴급회의를 개최하고 이에대한 대책을결의하고니어서 태평관에서 긔자간친회를 마치고 그대문을 나오려할케전긔군텅원 십칠인이 긔자단을초대한다는 미명으로 일동을 드리엿섯는데 전긔군속 김정봉과 조선일보 지국장사이에 권날데일관사건에 대한이야기가 잇슬때몰연 김긔홍이가 술병으로컵시를따려 깨트리고 니어서주먹으로 동지국장의 얼골을 따리어류혈이 랑자케하자 일반 군직원들은 일제히 일어나서 동지국장을 에워싸고 발길로차며 주먹으로 지르는등 가진폭행을 다하얏스며 또는조선일보 긔자 김영긔씨까지 뚜드렷다는데 그들의 폭행은관권을밋고 그가티 함인듯하더라

郡廳員의不法行動 聲討講演會開催

신간지회에서 긴급간사회 성명서발표、죄악폭로결의 各社會團體奮起協議

안성군텅원들의 폭행사건은 별항보도와 갓거니와 이에대하야 신간회 안성지회에서는 십일일에긴급간사회를 개최하고 군텅원의비행을들어 도당국과 총독부당국에 항의할것과 성명서를 발표할것과 군텅원의 불법행동에대한 성토강연회를 개최할것을결의 하얏스며 안성청년회(安城靑年會)와죽산농우련맹동각사회단련에서도 이에대한 대책을광구중이라는데전긔신간회 안성디회에서는 별서청도회를 래십칠일 오후세시에 안성청년회관에서 개최하려고 사가디 권충요처에포스터와수십매를붓치라더라(以上安城記者團發表)

朝鮮人住宅問題

演說會開催 대판에서

지난톡일 오후칠시계시대빈공회당(堺市大濱公會堂)에서대판조선로동조합천주지부(泉州支部)와주길지부(住吉支部)의공동주최로계무산자구락부(堺無産者俱樂部)대판차가인동맹(大阪借家人同盟)후원하에조선인주택문데대연설회가잇섯는데사회김달환(金達桓)군으로부터각한사활분긔에서잇는로동자일반의 … 해결하고 장내의공긔가 일층긴장되자차가인동맹만석군(滿石郡)의가주동맹의비상폭로와병과수평사동수(水平社東須)군의악가주공정연설을비롯하야일반로동사조합 일반사회 단데로부터문데의 주력에대한 사자후를토하엿는데부산자구락부측으로부터산본(山本)씨의사의흉변을여실히보고 하자장중 으로부터우리의로동자농민의리익을위하야선두에서가장맹렬히싸워주든산본대의사의 흉변은 우리부산로동자에게 최후까지 자극을 남겨줌이라하야조의를표하는방법으로오분간 묵도에만장은 엄숙한경의를 지히고 원산쟁의에 대하야는최후까지적극뎍후원을 하기로결의한후동십일시에폐회하얏다더라

◇상공시찰단일행(關釜聯絡船압헤서)

撤市하엿든= 清津各商店開市

상업회의소가책임지고 해결하여주겟다고하야 商權挽回運動의其後

긔보=함북청진부(咸北淸津府)의포목잡화상조합(布木雜貨商組合)에서 쌔앗겨가는 상권을 만회코저 중국인 상무회(中國人商務會)에대하야소매상뎜폐지를 요구하고상업회의소(商業會議所)를비롯하야디방관텅에 진정서를 데출하고 지난이일부터조합원 삼십일개 상뎜의일체히문을 다덧다는 사실은임의보도한바 어니와 그후포목상조합간부들은 함북도텅에 출두하야 내무부장과 경찰부장을 방문한고진정하는 일방 청진디방민간유력자들을 방문하야 후원을구하는등자못불면불휴(不眠不休)의 활동을계속하엿스나 당국의태도가 비교뎍 랭담할뿐아니라 하등법뎍제재(法的制裁)를줄수업는 동시에 상업회의소역시청의가업고 중국인 상무회에서도 용이하게응치안키때문에문데는 해결을 보지못하고 일주일이라는적지안흔 세월을 상뎜을철폐한대로잇게되어청진시가에는오즉슬슬한 긔분만이 배회하든중 지난팔일밤에야 청진상업회의소의 실서긔장(實書記長)과국행부회두(國行副會頭)김평의원(金評議員)제씨가중국인측과 교섭하고 압흐로조선인포목상조합원을 위하야 책임잇는활동을하겟스니 위선 폐쇄한상뎜만은 열라고하야 지난구일아츰부터 일제히 문을열게되엿다는데 아즉 아모소득이업시상업회의소의 책임잇는 활동만을밋고 문을여는데대하야는금후상업회의소의활동이주목할만하다더라

實力으로對抗코저

貿易機關創立計劃中 포목상조합측에서

주력난과 배척간두에 좌우되는 재일본조선인의 주력에대한 악가주의폭행과 차별학대를 비롯 한국진한 어됴도서 개회사들 치매 수천의칭중 으로부터는 무산자의 단결이면 문데해결문 … 되폐하여가는상권을만회코저상뎜을철패하고각방면으로활동하엿스나별로신통한효과를보지못한 포목상조합측에서는 선뎐비사오백원을 지출하야『세라』기타의방법으로 선뎐을하는동시에 실력으로써 대항하기위하야합자혹은주식제(合資或株式制)로서 무역긔관(貿易機關)을 창설하고저계획중이라더라(청진)

民間側의停調禁止

청진서에서

별항과가티각상뎜이철시한지한주일이되어도 해결을 보지못하는것은 청진상업계의 일대불상사라하야이것을료뎡(調停)하고저신간지회상김창권(金昌權)씨가 지난팔일에 중국상인들을방문교섭한결과 쌍방의 대표가모혀 협의하기로되어 경찰의립회를 요구하엿든바 돌연청진서(淸津署)로부터김장권씨등소환하야 민간에서 조뎡함은부당하다는리유로금지하얏다더라

費用이무서워 幼稚園에못보낸다

조선인부형의생활상태 ◇幼年敎育의一面

시내에보통학교가 부족하여 매년수천명의 학동들이 미티어나며더욱금년 만하여도 약이천여백여명이 입학할길이업서서 또다시길거리에 방황하게 되엿다는데그러면 그알에에잇는 유치원교육은 엇더한가함을 보건데현재서울에는 조선인 아동을수용하는 유치원이 십륙개소원아구백십사명이 수용되어 잇고일본인측은 다섯개소에 오백팔십일명을 수용하고잇는 터인데유치원만은 수용할여력이 아즉잇스나한달에 일원씩내는 월사금이업서서 보내지못하는 가뎡이만타는바 이케인구의 비례로보면일본인은 일백삼십여명에 한사람씩자데를 유치원에 보내는이고 조선사람은 삼백여명에 한사람씩 보내는 비례를보이고잇다는바 각유치원의 현재수용인원수를 보면 알에와갓다더라

◇朝鮮人側▲京城幼稚園一〇三▲培花四七▲中央八二▲梨花九八▲水標三六▲南大門五五▲安國五四▲泰和三五▲三光五四▲甲子六八▲朝陽一一二▲壽松六五▲和光六五▲此外崇二、德風、大和、鍾路幼稚園等이有함

◇日本人側▲京城公立幼稚園一五二▲彰德一一九▲龍山一一九▲愛國婦人幼稚園一三七▲若草九十四▲此中朝鮮人兒童約四十名이有함

◇昌信洞火災 시내창신동(昌信洞)일백삼십번디리래준(李泰俊)의집에서재작십이일오후 열한시 삼십분경에불이나서약삼십분 동안 탄후 진화하얏는데 손해는 약이백원가량이라하며 원인은 부엌에서난것이라더라

嬰兒屍體發見

신당리에서

동대문밧(東大門外)신당리(新堂里)에잇는 중뎐양계장(中田養鷄場)뒤人산근처에는 생후일개월(生後一個月)가량된어린아희의 시톄가발견되어 재작십일일오후에 소관동대문경찰서(東大門署)사법계에서는 즉시도의생과의사를 대동하고현장을검사한결과 암장(暗葬)한것이 판명되어 그범인을 엄탐하는중이라더라

各學校卒業式

延禧專門學校 사십삼명졸업

경성부외 재단법인 연희전문학교(財團法人延禧)에서는 뎨십일회졸업식을 십이일오후두시 동교안에서 어비신교장(魚丕信校長)의사회하에성대히거행하얏는데 금번졸업생은 각과를통하야 사십삼명이며 졸업생들의 지망은 다음과갓다더라

寫眞은優等生 李仁興、崔活、鞠琛表

▲商科廿一名中=自營五▲會社二▲日本留學二▲米國留學三▲官公廳三▲新聞社一▲交涉中五(優等生崔活)

▲文科十名=敎員三▲會社二▲米國留學一▲交涉中四(優等生李仁興)

▲數物科十二名中=敎員四▲官公廳二▲會社二▲米國留學一▲交涉中四(優等生鞠琛表)

本邦唯一精良品 男女衛生ゴム サック

○上製 一打卅八錢 三打一圓 六打一圓七十五錢 十二打御値三圓卅錢 ○特製 一打五十五錢 三打一圓四十錢 六打二圓六十錢 十二打御値五圓 ○特上 一打七十五錢 三打二圓十錢 六打四圓 十二打御値七圓五十錢 ○別誂 一打一圓 三打二圓六十錢 六打五圓 十二打御値九圓五十錢 ○絹楽 別選 一打一圓卅錢 三打三圓五十錢 六打六圓 十二打十一圓半 ○羽二重 一打九十錢 三打二圓四十錢 六打四圓卅錢 十二打御値八圓 ○新輸 半打一圓十錢 一打二圓 ○珍製 二種五十錢 五種一圓十錢 十二種二圓五十錢 二十四種四圓半 ○女用 一個七十錢 二個一圓卅錢 申込者에 個人名義로衛生品과比較乞 ○衛送料十二錢郵劵五分區

東京銀座新肴町八 振替東京七貳貳壹 丁子堂 大阪支店西區立賣堀北通二ノ九 電話新町西老番 大阪振替百六番

當三月八日金曜부터特別大公開

巨星바-도라이머두氏大熱演 絶對篇 론 월 푸 全八卷

巨匠E H크리피-스氏心血傾注의大作品!

妖艶로이스부이무스嬢 名星보렛도 듀바두氏 助演

天地紛絆的冒險通貫篇 스피드핫지 全三十一卷中十五卷上映

旋風見취래스핫지孫氏決死的大飛躍!

週限料金特別割引提供! 階上 三十錢 二十錢 階下 二十錢 十錢

市內貫鐵洞 優美館 電話光三九五番

金儲け實際談 (谷孫六著)

岡辰押切帳

忽二十版

貯金=利殖=돈모는要道를보라!!

빨니보라 一日느지면 一日의損! 새에따라는 一生에損!

實力으로싸운業興의武者岡辰老人의體驗談은理論은안님니다机上의空論이안님니다本書一讀! 利殖돈모는根本要諦가산뜻히가슴에드러감니다

急所는此處!!

싸른말이、三年의月番을하는데도合理的의利子의二重取가됨니다、그러나貯金의利子나銀行의利子等으로는돈은못시안슴니다누구는이럿케모앗다。구누는이럭케하야大富가되엿다누구의正萬의富는이럿케만드럿다、또自己는이럼에이럿케하야모앗다는際實例等를어돈모는方法을親切叮嚀히指示하얏슴니다……거기에岡辰一流의秘傳이明白히되여나옴니다이것이야말노돈모는唯一의教科書임니다

이것이야말노돈모는唯一의教科書임니다

日本서처음난돈모는讀本임니다!!

見よ驚異すべき此の内容

▲利殖法機轉一……株劵의買占……二百圓의日步……利子의二重取……몸을擔保로한貸金……豚과三百坪의土地……一年에三圓二千圓……▲黃金의亂舞……銀貨의年例……二千萬의借金……年七割의利益……銀行의運用……▲魔의算盤……相場의秘意돈暑구멍찻기……▲圖運術……無一分으로부터……幸運의代表者……三百圓이단……松谷天一坊……▲남의돈自己의돈……生絲實込商……約手의濫用……借金인가地所와家作……十圓의宿題……▲千圓貯金物語……十三錢貯金아름다운誘惑……千葉勝의이야기……貯金哲學……貯金으로부터利殖으로……▲利殖의術……利殖의妙歸……株劵의本營……百圓의資本……安全한投機……絹販賣買……▲乾坤一擲……金銀의비……天下의成金……相場의懸衛……見込과思惑……▲豪勢成金物語……成功談의急所……假分限의中村照子……野鍛冶로부터百萬長者……久原과乾新兵衛……一押二金三力……▲成金狂想曲……天下의雨敬君주는곳의妙……思惑의生敗……一擧二千萬圓……▲金脈打診……經濟의原則……金融의보는法돈모는맛

이外에種蒔貯金岡辰式借金哲學等內容頗多

四六判美本函入 定價壹圓八十錢 (送料十錢)

大日本雄辯會講談社 東京本鄕 振替東京三〇一三〇

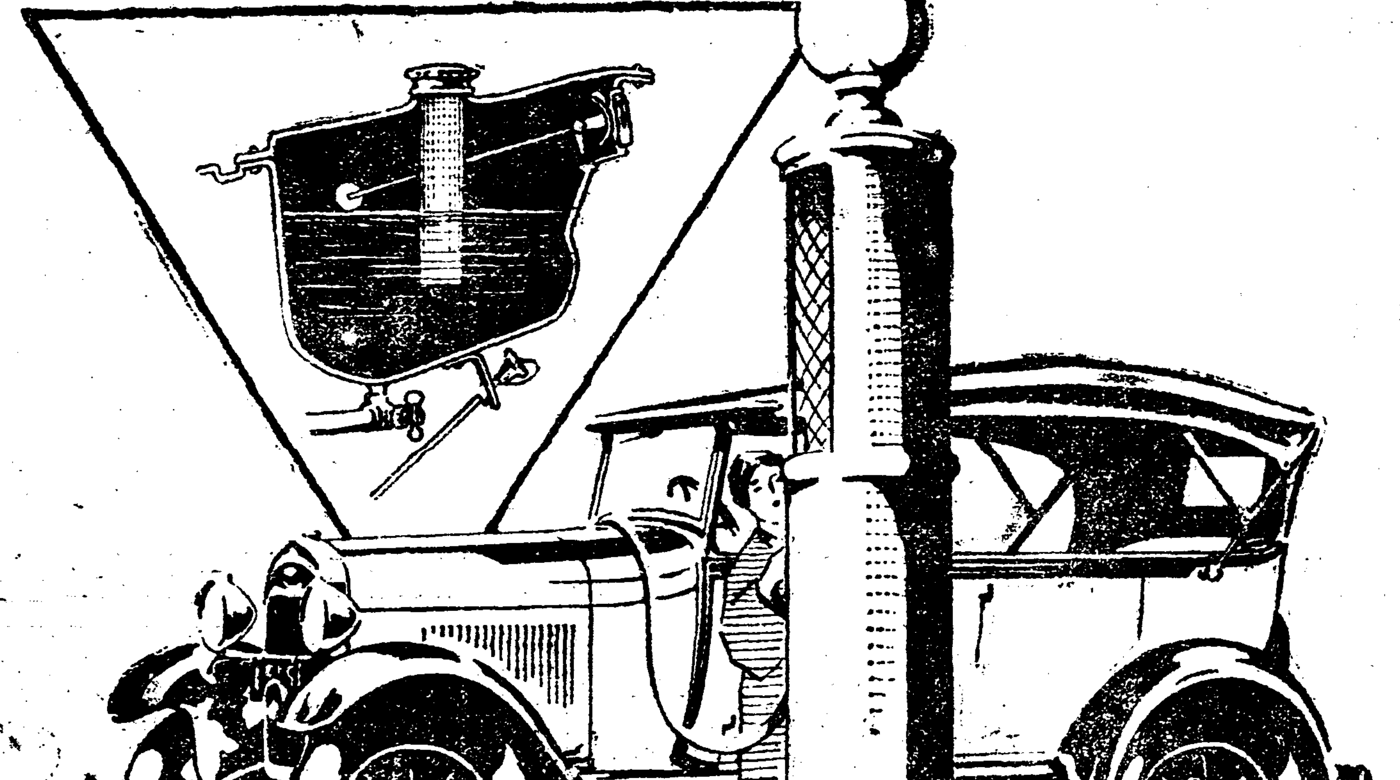

燃料供給裝置

新포-드車의優秀한機構 其三

注入口로부터탕크의深底에까지드러간눈가늘게金網으로만드른圓筒形의濾過器는、燃料注入의際에不純物을濾過할뿐안이라아무리其附近에火氣를갓가히하야도、引火할念慮는업습니다。

탕크는防銹性의鋼材로만들엇고、其接合點은電氣鎔接을施하야、커-루의一部를形成하여잇는故로가소링은重力의作用으로豐富히엔징에供給됩니다。

이것은複雜한眞空탕크의必要가업는가장簡單하고、또가장信賴할만한燃料供給法임니다。

新포-드 튜-트型

定價金壹千九百圓也 (橫濱渡)

(前後밤-파-代를包含함)

日本フォード自動車株式會社

橫濱 子安

兩取合併 前途樂觀

形式은京取를仁取로吸收

◇仁取移轉도劃策이나當分困難

京仁兩取引所의合併은兩社當局者間에着着進捗되어잇는바此에對한總督府의態度는旣報와如히全然兩會社의自由意思에委任하고몰이어好意的態度를가지고잇다此事는先般來天日、荒井兩社長이今村殖産局長及山梨總督을訪問하야意見을開陳할際에充分히알엇슴으로兩社當事者는前回失敗에鑑하야一瀉千里로事件을運轉하야느키도五月中에는臨時總會를開하고合併을決할意向이라는데目下로는仁川府民間에도前回와如히猛烈한反對運動이起할氣配도업고또一部에서傳하는新取引所設置運動도實現의可能性이적어全然問題가되지안흠으로合併準備만整備되면意外로成立되리라고觀測된다할아兩當事者도目下로는反對運動이나實際等에는그다지介意도하지안코專혀合併形式、條件等에對하야硏究를하고잇는模樣이다그리고合併形式은前回同樣京取를解散하야仁取에吸收合併하는形式을取할것은勿論으로仁取移轉問題도合併과前後하야一擧로斷行할希望을가지고잇는바此點에關하야는總督府當局도愼重히考慮할必要가잇서아즉諒解를與하지아니햇슴으로或은當分實現困難일지도不知이다次에合併條件에對하야는專門技術을要함으로東京方面의專門家에게그案의作製를依賴하게될模樣이다더욱前回合併問題에際하야調停役으로서힘쓰든釘本、富田、渡邊三氏는今回는表面에는나서지안흐나從來關係로裡面에서盡力하리라더라

足數는一斗金一圓七十一錢五厘의割로金額을주기로決定한模樣이더라

殖銀異動

廿日頃發表

旣報=殖銀職制改正에伴하야課長級以上의異動은貯蓄預金利下와同時에行하기로되엇는바發表는二十日外지될模樣이더라

滿粟輸入 每年增加

各道別消費量

農民의代用食糧으로서輸入되는滿洲粟은最近數年間의統計에依하면每年二百萬石內外에達하는바이것을朝鮮內各道에서어떠케消費되어가는가에對하야는從來의確實한統計가업서不明이든바最近殖産局의調査한바에依하면

京畿	四〇五、五一〇石
忠北	一一八、一〇〇五
忠南	一八一、一九八
全北	一〇六、二四一
全南	九三、七八三
慶北	一〇二、五四一
慶南	五一、八八六
黃海	一八四、九九七
平南	三七二、三六五
平北	二〇六、七〇七
江原	三三、四一六
咸南	三〇四、六一二
咸北	一一七、八七三

그리고每年輸入趨勢를보면

大正元年	二七、九六六石
大正十年	八八、二三七
昭和元年	二、一八四、七七七

로十二年頃부터는躍進的으로輸入이增加를示하고잇는바三年度에는百九十七萬三千四百八十六의二百五十四萬八千五百二十一圓의輸入이더라

運合= 速進策

合同派劃策中

非合同派策動、通運系渡東安協等의憶說로運合前途에對하야一沫의暗影이잇다고傳하나鐵道局及合同派에서는非合同派의要求에對하야는이미成案이잇다言明하는一方通運側의渡東說을壓視하는바仄聞한바에依하면運合派는今後左記方針에依하야成立을邁進할터이라는데

一、非合同派緩和의一策으로서現金出資는借入金으로써代拂할것

一、一項方法에依하야目下去就에迷惑하는中立業者를誘導할것

株式 見送 閑散

市勢와商況(十三日)

前場續軟

今朝前場은阪地閑散步로當所亦軟保合裡에東新은百五十六圓七十錢寄와六十錢大引二本씩이고大新은八十六圓七十錢寄一本이오京取는新田賣로軟化하야二十四圓二十錢寄後三圓八十錢의低價이더니九十錢大引이엇더라

前場諸株步調

▲京取 四三〇─四〇〇─三八〇─三九〇─

▲東新 一五六七〇─六〇─

▲大新 八六七〇─

後場膠着

後場은亦是阪地保合不變으로當所亦膠着裡에東新은百五十六圓三十錢寄와六十錢大引이고大新은八十六圓九十錢寄와七圓丁步씩이엇고京取는二十三圓九十錢寄引同事이더라

後場諸株步調

▲京取 二三九〇─九〇─

▲大新 八六九〇─七〇〇─

▲東新 一五六三〇─六〇─

京取新田側賣

合併說을動機로하야買策動과및

官銀界 大豆買占

(開原發) 當地의官銀號의買占大豆數는三月限約八千五百車四月限約五百車로三月限大豆는全部引取하는것이라고觀測되는바受渡資金은本月中奉天官銀號로부터當地公濟錢에到着될奉天票는奉大洋二億五千三百의四萬元內十元券百卅四萬元으로其他는全部百元五十元의大票이다此外大豆賣方은이미奉天에서定期受渡用으로써金額은不明이나相當大額新票를受取하엿다고傳되다當地大豆現在院內在貨는約七千八百車로最近每日八九十車北方으로부터貨車物到着을보는바受渡日外지는相當히在貨도增加될터이다官銀號買占에對하야不

中國側에서 棉絲布化學製品 減稅를布告하엿다고

鐵道局入報에依하면總稅務司는安東海關長을通하야十一日부터棉絲布의輸入稅二分五厘及化學製品五分을減稅하라는布告가잇섯다는데右에依하면棉絲布新稅率四十八錢(四)은三十六錢으로輸入稅三分의一減을保留한다면十錢을減하야結局今後의輸入稅는四에付二十六錢으로될터인데此는中國政府가自國內의需要關係로減稅의必要를痛感한바라고云하는바化學製品輸入稅는目下照會中이더라

實際經濟外지傳하야잣든그前途에對한投機熱을助長하든京取는十五圓九十錢外지의高價가잇섯더니昨日은二十五圓臺를割하고三圓八九十錢臺를低押되엇는데松本側은依然實防을試하고잇스나아즉도合併成立의實現外지는相當한時月이經過하여야하겟고또曲折도잇슬것임으로本問題가具體化되는五月中外지가지안흐면合併에對한數柄場의展開는無望이겟고當分은底實押目買로相持될것갓더라

相場細刻保合

京取를除한新東及大新의近日商內는자못閑散細刻裡에서推移되는바此는全혀政界風雲을中心으로하야轉轉하기를되리는關係인것갓고目中支那의中國問題로因하야又復延期되고中國側의對日貿易에延期된人氣도生하야一時財界現下로보아相場이到底히好轉하기가極難한만큼全혀人氣는政界에集中하엿는데政界目下形勢가黑白을分辨하지못할만큼

混頓狀態로陷

入하여잇는만큼現內閣에對하여도安心할수업고解散說도未知數인等무슨時期에무엇을언더게거리로政界가突變할지保障할수업슴으로此에對한疑念과또는新東百六十圓台는昨夫井인外닭에容易히寒還하기難하고五十圓臺는底入關으로向日暴落時에도割破치못한만큼實權되는外닭에當分은中間에서一進一退로繰返할뿐이겟더라

期米 大體 底堅

前場小落

昨後場阪地三十圓○三錢止와共히二十六圓六十六錢에場을止한當市場은今朝에入하야阪地初付二十九圓九十錢인十三丁突落을據하고 二十六圓五十二錢 인十四丁低로場을始한後阪地四節八十八錢으로八十六錢外지續落함에도不拘하고地場强氣인新田一派의買進으로五十二錢을最低로結局阪止九十四錢의反高를入하야五十七錢의最高로頑强히場을止하니高低의差는六丁이며阪仁의鞘는三百三十七丁이더라

後場小甘

後場은二十六圓六十錢에初付後二番同事이더니買物이小現하야六十五錢三番同事이다結局六十錢에大引하니高低의差는五丁이더라

實米化하는 期近의强硬米

昨今先限은政局의不安을機로하야依然軟態에陷하나當中限은一向低落을許치안코益益底堅味를帶할뿐이다要컨대當中限은漸次實米化하는同時에正米와의採算上更히低落할餘地가無함과如할뿐아니라目下取組上으로表現된當限九千六百石의今後受渡가如何히될지一考를要치안흘수업는바그裡面의事情을據하면正米의整備가九千九百石賣物中에實際의整備가僅히千餘石에不過하다고한다그러면其他는大概空賣인것을알수잇스며얼아서空賣筋은畢竟退却하기가十居八九이며中限一萬三千餘石의大取組도苦筋이또한九千五百石의大賣物을占하엿스나此賣物의主人公인群山、大邱、釜山等地方筋이果然實米를準備하엿는지現下現態로보아서는到底히期延의反落을期待難키하다고云云

來客을賊으로 新田筋猛烈買

昨今阪地三十圓二十五錢當地二十六圓八十四錢을天井으로하야는來客筋은擧皆賣戰線으로轉向하야賣戰을預期하나此를新田筋은先限八千餘石의大賣物을擁抱하야最後一刻外지싸호려하는計劃이라한다實로當中限은實米와의採算으로보아到底히低落을不許할傾向이잇슴으로一時反撥이업지아니할模樣이多할뿐아니라또한空殼賣의關係로一時反撥이업지아니할것을보아新田一派는自店의當中賣物이多함에도不拘하고低價를絶對放任치안코買進한다고하더라

米豆鮮新 ▲昨今의低落은政局의議會解散은一時的買氣를助長함에不過한것이라하면米의低價를買拾하는것이長策이아닐가?▲議會解散은政友內閣의한威力으로볼수잇는同時에現內閣의維持를可期할수잇스나오히려强材로볼수도잇지아니한가何如間無厭히買戰한다고는斷키難할모양▲그리고期近은漸次實米化하는關係로容易히低落을不許하는결局은凶作米의本性이發揮되고야말터이지▲그런만아니라當中의空殼賣가多하다고空賣筋은畢竟退却되고야말터이니受渡期에臨迫할을달아一朝反撥을可期

正米 氣迷 軟保

◇仁川不變=定期漸落으로正米市場은人氣가업서變方警戒見送風情으로五圓四十錢의買方이엇스나商內가업고場況은不振으로丸キ三等五圓七十錢四等五圓五十錢인氣配不變이다移出은大阪冲渡白米八圓九十錢으로五百石九圓十錢으로七百五十石의成立이잇섯다

◇群山漸落=今朝廻着은七輛으로그中賣物은三輛으로依然靜하며定期不味로買見送狀態이나市勢는小低하야井巴拔二等六圓五十錢全州拔三等六圓三十五錢地場拔三等六圓三十錢으로角チ物은海潮關係로入津이업서賣買가업스나豫想市勢는五圓七十錢台으로丸セ三等은二十五錢인五錢低四等은二十五圓九十錢三十錢인不變唱으로市況閑散이더라

◇大邱小軟=今朝出廻九百六十叺인少量이나定期延의續落으로貯米筋은賣惜하고買方도氣乘으로市勢는前日보다十錢低의穀良三等五圓六十錢神力三等四圓九十錢假量이오白米도七圓丁인十錢低인데本日은木村賣總合買로神力三等四圓九十錢에二百石의成立이잇섯다

◇釜山下落=十三日出廻五千叺이나倉入物이多하고定期에繼續軟調를보고買氣가減殺되어手持筋賣急物도相當히잇서市勢는二三十錢低인데三等五圓九十錢四等五圓五十錢으로源商內이다石川、富吉、臨潮、前田賣、大池、井谷、淺谷買로賣行三千二百叺

◇木浦弱保合=定期漸低와群山正米續落을入하야當地正米軟弱으로買氣全혀업고廻米도先約物만으로新規賣物도업서弱保合閑散인바梱物은昨日과不變으로當用口에多少賣行되더라

大豆 賣買不成

今朝亦賣買不成으로寂寞無際으로場을止하엿다

◇群山廻着米(十三日) 十三日當所廻着은左와如하더라

船便	玄米	一、七五四叺
	正租	四二〇叺
貨車便	玄米	四、九八二叺
	正租	八八〇石
牛車便	玄米	七〇叺
合計	玄米	六、七一六叺
	正租	一、三〇〇石

株式 (市況表)

京取短期寄引 (十三日) [illegible]

大阪長期寄引 [illegible]

京城手形交換 [illegible]

朝鮮銀行券 (十三日) [illegible]

日本銀行券 (十三日) [illegible]

日本金利 (十三日) [illegible]

對外爲替 (十三日) [illegible]

海外經濟 (十三日) [illegible]

滿洲各地商況 [illegible]

安東取引所株 [illegible]

滿洲取引所株 [illegible]

鞍山鉄時勢 [illegible]

奉天粟 [illegible]

大阪綿糸 [illegible]

橫濱生絲 [illegible]

京取短期寄引 [illegible]

大阪短期大引 [illegible]

東京短期 [illegible]

東京現株前場 [illegible]

長期取引 [illegible]

代引算定日步 (十三日) [illegible]

主要株取調 [illegible]

大阪短期步調 [illegible]

期米 (十三日)

仁川前場 [illegible]

大阪前場 [illegible]

東京前場 [illegible]

各地期米 [illegible]

大豆定期 [illegible]

各限倚合 [illegible]

延取 (十三日)

仁川大豆時勢 [illegible]

群山 [illegible]

大邱 [illegible]

釜山 [illegible]

京城正米時勢 [illegible]

仁川正米時勢 [illegible]

京城綿絲布時勢 [illegible]

公設市場小賣値

特等白米	一斗	[illegible]
一等白米	同	[illegible]
大根內地	百匁	[illegible]
菠薐草	同	[illegible]
玉葱	同	[illegible]
太葉	同	[illegible]
白菜	同	[illegible]
甘藷	同	[illegible]

京城雜穀現物 (鍾路精米所調)(十三日)

粟	海城物	[illegible]
	遼陽物	[illegible]
	鐵嶺物	[illegible]
	昌圖物	[illegible]
	四平街物	[illegible]
	北滿物	[illegible]
綠豆	朝鮮物	[illegible]
	滿洲物	[illegible]
大麥	上物	[illegible]
	並物	[illegible]
小麥	上物	[illegible]
胡麻	滿洲物	[illegible]
荏子	朝鮮物	[illegible]
黍	高粱	[illegible]
蕎麥	滿洲物	[illegible]
裸麥	平安物	[illegible]
粳粟	滿洲物	[illegible]

主要日用品市勢

◎布木 (鍾路京城商會調) [illegible]

◎紬屬 (定價) (鍾路金潤晃商店調) [illegible]

◎綢緞 (尺價) (大昌貿易會社調) [illegible]

고무原料市勢 [illegible]

海外砂糖 [illegible]

大阪砂糖 [illegible]

大阪棉花 [illegible]

◎綿 [illegible]

◎薪炭

장작	一車	[illegible]
木炭	一俵	[illegible]
咸興炭	一噸	[illegible]
鳳山炭	一噸	[illegible]
煉炭(官營)	一噸	[illegible]

林巨正傳 (92)

碧初 洪命憙 作 夕影 安碩柱 畫

三、사화

덕순이가 리장곤을 여려죽일뻔가려한일에 몸부안에서는 발서좌긔(坐起)를하고구름차리느라고 라졸들이 이리저리 왓다갓다하는중이엇다해가뜹히 솟은뒤에 묘광조 김정등을잡어드려문초를 밧게되엇는데 문초밧는편원은 위관(委官)에 김전(金詮)이요금부당상(禁府堂上)에홍숙(洪淑)이엇고 문초밧는 죄목은 묘광조(趙光祖) 김정(金淨) 김식(金湜) 김구(金絿)네사람은붕당을 지어 성세(聲勢)를삽고 궤격(詭激)한 버릇을길러묘정(朝政)을 그릇친다는것이요윤자임(尹自任)긔준(奇遵)박세희(朴世熹)박훈(朴薰)네사람은 묘광조무리를 따라 궤격하다는것이엇다 묘광조가 계하(階下)에 끌리어안저서 당상에 좌긔한리장곤을처어다보고

『희강(希剛)이희강이』하고 자를불르니 리장곤은바늘방석에안진사람가티몸을편히가지지못하고 참아 계하에끌린사람을 바로나려다 보지못하든중에 묘광조의 자불르는소리를 듯고무안한듯이 붓그러운 듯이얼굴을붉힐뿐이엇는데김전이가『죄인이 당상의자를불르다니가만두지못할일이다』하고 갓지안케 화를내며좌우에벌려선라졸을나려다보고『너의들그주둥이를 무비어노치못하느냐』하고호령하얏다 라졸들이 긴대답을하고 묘광조에게 달려들라고할제 리장곤이가『가만히 둘터들쉿거라』하고분부하야 라졸을물리치고 곳손우에안진김전을돌아보며『선비는죽일망정 욕보이지못합니다 또어제까지 친구로지내든사람이 자종불렀다고 욕보이는것은 인정이아닙니다』하고점잔케말하야김전은입맛을다시고말이업섯스나손아래에안진홍숙이가리장곤을돌아보며『그것은 대감말슴이올흔말슴이십니다충역(忠逆)이한번갈린바에야친구가어듸잇습니까?그러치만그것은고만두고얼른죄인들의문초나바드십시다』하고 계하를나려다보며『너의들의죄목은 다알엇지?』하고호령하니 묘광조가 홍숙을치어다보며

『네가나의문초를맛다니?만일법대로 국문(鞫問)한다면이럴수가 잇느냐?』

말하야 홍숙은붉이나서 얼굴의문초를바더서 금부 에서 여러사람을볼어첫다 급히내에드리고 형장(刑杖) 쓰기를 칭하얏스나

이일에대하야는묘당의론이당한것이잇스니현경(賢卿)은쓰지말고조률(照律)하라고우의하교가잇서서여러사람이형장는당하지아니하얏다

이에 문초거사는 사람들은문안으로모혀들고 문안에사는려염사람과시정사람들은길거리로몰려나오고 성균관에거재하는유생(儒生)들과중부동부서부남부사부학당(四部學堂)에잇는유생들은경복궁대궐압흐로몰려들어서광화문압헤서 황토마루로종로큰길거리 外지사람 련디가되엇는데해례압과금부압헤는사람이천여명식몽치엇섯다 해례압헤몽치엇든유생중에신명인(申命仁)이란선비가압흐로나서서『우리가 이러케모혀섯기만하야서무엇하는가우리가신원상소(伸寃上疏)나올려보자』하고섯든자리에주커안저서상소를초하는데붓이쉬일새업시적어냇다 여러유생들이 상소를 압세우고궐문 압흐로 달려드는데 수문장이 문직히는군사들좌우에벌려세우고압흘막으니황게옥(黃季沃)이란유생이군사하나를떠다바질려서 유생과 문군사사이에살풍성이나기시작하얏다『처라여려라』소리와『밥어라죽여라』소리가서로어울어지며유생중에 갓부시고 옷찟긴사람은말할것도업고머리가깨어저서피투성이된 사람이 한둘이아니엇다 그러나 몬저손씩음을 시작한황게옥이는 술술피하야 엽호로비켜선 外닭에 옷고름하나뗄어지지아니하얏다 막어도몰려가지아니하고 점점더달려드는유생들을 문군사 멧사람이막아내지못하야 나종에는 유생들이 물밀듯이 광화문안으로 몰려들어와서 앙마구리 울듯이 곡성이기시작하얏다 난데업는 곡성이궐내를 진동하야 우에서놀라서 곡성출처를 하문하니 정원(政院)에서사실을알외엇다 우에서

『이것은 천고에업는변이다금위군사들을풀어서몰아내라 그러고수두멧놈은잡아가두어라』하고하교하야 금위군사들이 유생들을 내쫏는데 수두가누구냐?몰어서 멧사람을 잡으라고하니여러유생들이『나도수두다、나도수두다』하고달려들엇다 금위군사가 처음에잡기는 네다섯사람에불과 하얏지만 나종에압흘다토아잡히는 사람이 수가업시만흔外닭에 텰쇄(鐵鎖) 가부족하야새기로 묵운얼긴 사람이여러백명이 되엇다 우에서이것을알고묘광조가 인심을 어덧다는것이사실이구나 생각하고 눈쌀을찝흐린때에마츰금부에서묘광조의옷자락상소를올리니우에서

『상소는다무어냐』하고감하지아니하얏

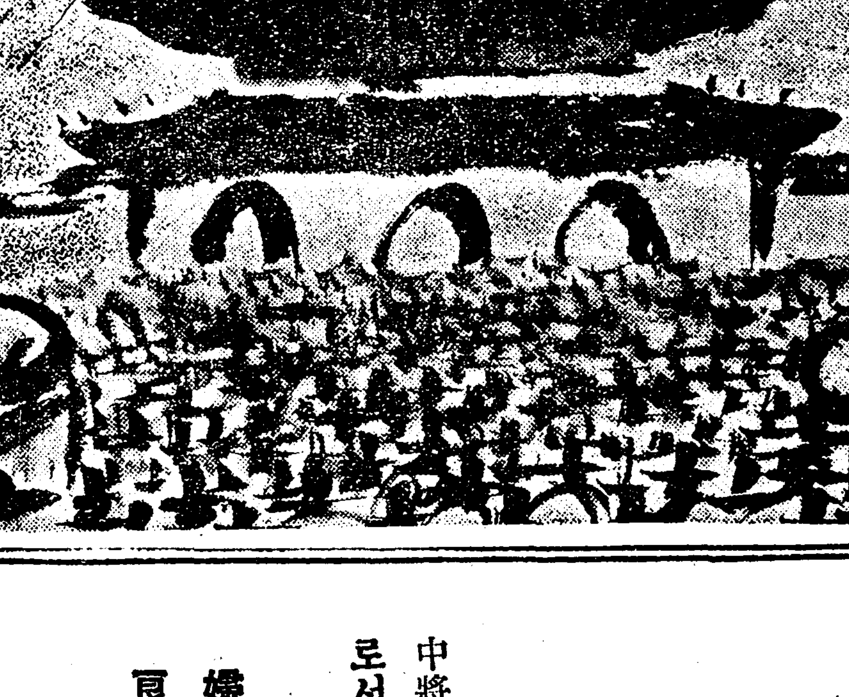

病苦에迷惑한 婦人의게急告!

당신이求하고잇는健康은 中將湯에依하야어듭시요

中將湯은多年의研究와數多의經驗에基因하는進步的製劑로서治療는安全容易합니다世上의瞞着的의것에迷惑치말고

婦人良藥 중장탕 中將湯

病은輕한새에곳治療에

子宮病 을放念하면婦人의一生을亡케합니다 一般으로婦人은內氣이기對內에남에게말치도안코治療도안코自己혼자서苦悶을하는사람이만습니다이것은非常히危險합니다

放念하면 차츰차츰病勢를亢進식힙니다、婦人의健康問題는子宮이原因이되어잇습니다。子宮病에걸니면더러운『帶下物』이내립니다、이것은病毒에侵犯되어貴重한살과피가써어내리는것으로몸이때리하고活氣가업서지며、腰足이冷込하고精神이極度로興奮되어逆上頭痛이나며、下腹과內股가筋張하여압프며、月經은不順하여지고其外마다下腹이압프고、또뒤잔등과허리매지가압프며、억개가결리고、또밤에는잠을못들어히스테리ㅣ가되며、氣가憂鬱하여집니다。

見孩가안됩니다 夫婦의和合이못되는슬픔도이子宮病이原因입니다、一日이라도治療를급히하여서는안됩니다。

其治療 에는決코이것저것迷惑치말고이미定評잇는中將湯을잡수시요、必히治療의滿足을어드시고무엇이든지따르지못할偉大한效力에感謝하실것입니다。이래서中將湯의愛用에依하야婦人의一生은幸福하여집니다。

主治効能 子宮病、血의道、帶下症、月經不順、下腹痛、頭痛眩暈逆上耳鳴、不眠症、腰足冷込、內股引張、肩凝、息切、히스테리ㅣ、產前產後、惡阻寸白

定價	
三日分	五十錢
七日分	一圓
十五日分	二圓
二十三日分	三圓
四十日分	五圓
八十五日分	十圓

本舖 津村順天堂

本店 東京市日本橋區通三丁目 電話日本橋六〇〇八 振替東京六〇八

支店 大阪市南區長堀橋筋一丁目 電話南一二五 振替大阪四五六